

Helios Ventilatoren

**MONTAGE- UND BETRIEBSVORSCHRIFT  
INSTALLATION AND OPERATING INSTRUCTIONS  
NOTICE DE MONTAGE ET D'UTILISATION**

DE

EN

FR

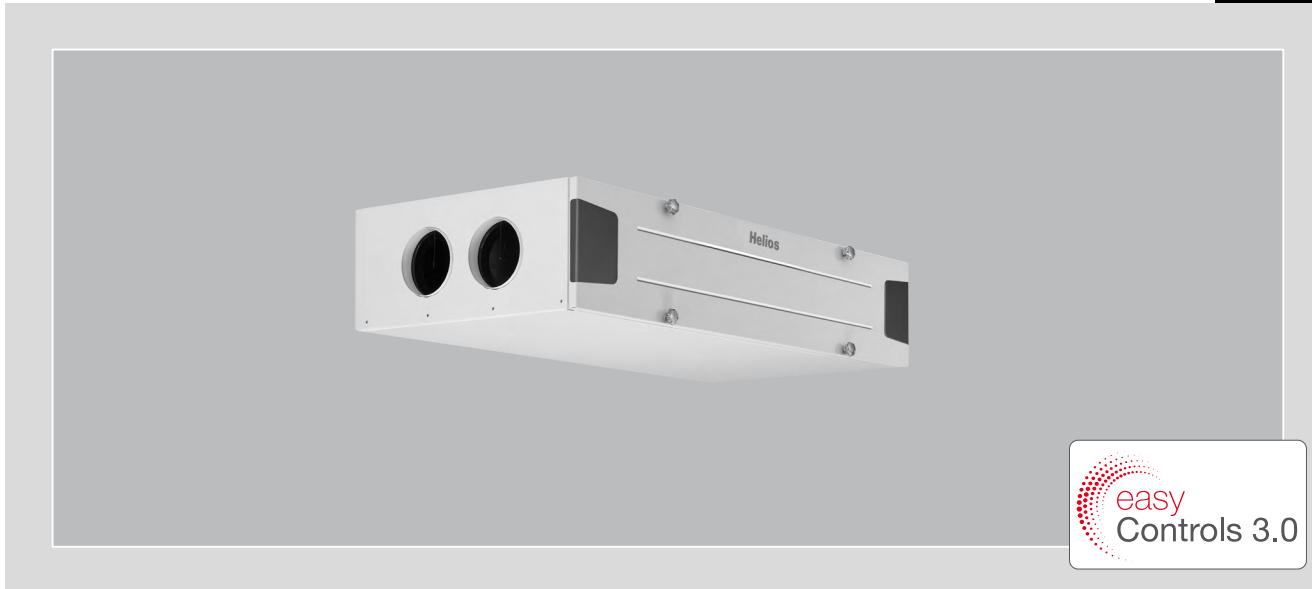

Zentrales Lüftungsgerät  
Central ventilation unit  
Unité de ventilation centrale

**KWL 220 D**  
**KWL 340 D**

Kompaktes Deckengerät mit Wärmerückgewinnung  
und EC-Technik

Compact ceiling-mounted unit with heat recovery  
and EC technology

Centrale murale compacte avec récupération de chaleur  
et technologie EC



# INHALTSVERZEICHNIS

## MONTAGE- UND BETRIEBSVORSCHRIFT

<b>KAPITEL 1 SICHERHEIT .....</b>	<b>SEITE 3</b>
1.1 Grundlegende Hinweise .....	Seite 3
1.2 Warnhinweise .....	Seite 3
1.3 Sicherheitshinweise .....	Seite 3
1.4 Einsatzbereich .....	Seite 4
1.5 Personalqualifikation .....	Seite 4
<b>KAPITEL 2 GRUNDLEGENDE HINWEISE .....</b>	<b>SEITE 5</b>
2.1 Transport .....	Seite 5
2.2 Sendungsannahme .....	Seite 5
2.3 Einlagerung .....	Seite 5
2.4 Feuerstätten .....	Seite 5
2.5 Lüftungsleitungen .....	Seite 5
2.6 Vorschriften und Richtlinien .....	Seite 6
2.7 Gewährleistungsansprüche – Haftungsausschluss .....	Seite 6
<b>KAPITEL 3 PRODUKTINFORMATION .....</b>	<b>SEITE 7</b>
3.1 Geräteübersicht .....	Seite 7
3.2 Funktionsbeschreibung .....	Seite 7
3.3 Technische Daten .....	Seite 8
3.4 Abmessungen .....	Seite 9
3.5 Schalldaten .....	Seite 10
3.5.1 Schalleistung Gehäuseabstrahlung .....	Seite 10
3.5.2 Schalleistung Zuluft .....	Seite 11
3.5.3 Schalleistung Abluft .....	Seite 12
3.5.4 Schalleistung Fortluft .....	Seite 13
3.5.5 Schalleistung Außenluft .....	Seite 14
3.6 Zubehör .....	Seite 14
<b>KAPITEL 4 MONTAGE .....</b>	<b>SEITE 15</b>
4.1 Positionierung .....	Seite 15
4.2 Gerät montieren .....	Seite 15
4.3 Kugelsiphon montieren .....	Seite 16
4.3.1 Variante 1: Montage am Gerät .....	Seite 16
4.3.2 Variante 2: Montage an der Wand .....	Seite 18
4.4 Lüftungsleitungen anschließen .....	Seite 19
<b>KAPITEL 5 ELEKTRISCHER ANSCHLUSS .....</b>	<b>SEITE 19</b>
5.1 Gerät anschließen .....	Seite 19
5.1.1 Anschlussplan .....	Seite 20
5.1.2 Verdrahtungsplan .....	Seite 21
5.2 Anschlüsse für Netzwerk und Zubehör .....	Seite 21
5.2.1 Netzwerk anschließen .....	Seite 21
5.2.2 Zubehör anschließen .....	Seite 21
<b>KAPITEL 6 INBETRIEBNAHME .....</b>	<b>SEITE 22</b>
6.1 Erstinbetriebnahme .....	Seite 22
6.2 Inbetriebnahmeassistent durchführen .....	Seite 22
6.3 Einregulierung .....	Seite 23
6.3.1 Voraussetzungen für die Einregulierung .....	Seite 23
6.3.2 Druckmessung zur Einregulierung der Anlage durchführen .....	Seite 23
6.3.3 Volumenstrommessung zur Einregulierung der Anlage (Feinjustierung) durchführen .....	Seite 27

<b>KAPITEL 7 BEDIENUNG .....</b>	<b>SEITE 28</b>
7.1 Bedienungsmöglichkeiten .....	Seite 28
7.1.1 Lokaler Webserver .....	Seite 28
7.1.2 easyControls Cloud-Dienst .....	Seite 28
7.1.3 Bedienelemente .....	Seite 28
7.1.4 Gebäudeleittechnik (GLT) .....	Seite 28
7.2 Geräteeinstellungen über easyControls 3.0 .....	Seite 28
7.2.1 Startseite .....	Seite 28
7.2.1.1 Lüftungsprofile .....	Seite 28
7.2.1.2 Filterwechsel .....	Seite 29
7.2.1.3 Temperaturen .....	Seite 29
7.2.1.4 Gerätedaten .....	Seite 29
7.2.1.5 Sensoren .....	Seite 29
7.2.1.6 Temperaturen und Sensoren .....	Seite 29
7.2.1.7 Wochenprogramm .....	Seite 30
7.2.2 Gerätedaten .....	Seite 30
7.2.2.1 Status des Lüftungsgerätes .....	Seite 30
7.2.2.2 Zeit, Datum .....	Seite 30
7.2.2.3 Daten des Lüftungsgerätes .....	Seite 30
7.2.3 Service Menü .....	Seite 30
7.2.3.1 Temperaturen .....	Seite 30
7.2.3.2 Eigendiagnose .....	Seite 30
7.2.3.3 Testmodus .....	Seite 30
7.2.3.4 Fehlerprotokoll .....	Seite 30
7.2.4 Einstellungen .....	Seite 31
7.2.4.1 Sprache .....	Seite 31
7.2.4.2 Freigabecode .....	Seite 31
7.2.4.3 Cloud-Dienst .....	Seite 31
7.2.4.4 Nutzerebene .....	Seite 31
7.2.4.5 Kindersicherung .....	Seite 31
7.2.4.6 License .....	Seite 31
7.2.5 Konfiguration .....	Seite 31
7.2.5.1 Ventilatoreneinstellung .....	Seite 31
7.2.5.2 Sensoreneinstellungen .....	Seite 31
7.2.5.3 Wärmetauscher Frostschutz .....	Seite 31
7.2.5.4 Modbus Einstellungen .....	Seite 31
7.2.5.5 Eingangs Einstellungen .....	Seite 31
7.2.5.6 Relais Einstellungen .....	Seite 32
7.2.5.7 Konfiguration .....	Seite 32
7.2.5.8 Heizungseinstellungen .....	Seite 32
7.2.5.9 Bypass Einstellungen .....	Seite 32
7.2.5.10 Wärmetauscher .....	Seite 32
7.2.5.11 speichern / wiederherstellen .....	Seite 32
<b>KAPITEL 8 WARTUNG UND SERVICE .....</b>	<b>SEITE 33</b>
8.1 Gerät warten .....	Seite 33
8.2 Filter warten und reinigen .....	Seite 33
8.2.1 Filter warten .....	Seite 33
8.2.2 Filter wechseln .....	Seite 33
8.3 Wärmetauscher warten und reinigen .....	Seite 34
8.3.1 Wärmetauscher warten .....	Seite 34
8.3.2 Wärmetauscher reinigen .....	Seite 34
8.4 Kondensatablauf warten .....	Seite 34
8.5 Blechwanne warten .....	Seite 35
8.6 Stilllegen und Entsorgen .....	Seite 35

## KAPITEL 1 SICHERHEIT

### 1.1 Grundlegende Hinweise

Zur Sicherstellung einer einwandfreien Funktion und zur eigenen Sicherheit sind alle nachstehenden Vorschriften genau durchzulesen und zu beachten. Die national einschlägigen Normen, Sicherheitsbestimmungen und Vorschriften (z.B. DIN EN VDE 0100) sowie die Technischen Anschlussbedingungen des örtlichen Energieversorgungsunternehmens sind unbedingt zu beachten und anzuwenden.

Dieses Dokument ist Teil des Produktes und als solches zugänglich und dauerhaft aufzubewahren, um einen sicheren Betrieb des Lüftungsgerätes zu gewährleisten. Alle anlagenbezogenen Sicherheitsvorschriften müssen eingehalten werden. Nach der Endmontage muss dem Betreiber (Mieter/Eigentümer) das Dokument ausgehändigt werden.

Das Gerät hat einen Türkontaktschalter. Wird die frontseitige Tür entfernt, erfolgt eine allpolige Trennung der Versorgungsspannung im geräteinternen Klemmenkasten. Somit sind normale Wartungsarbeiten z.B. Überprüfung des Kondensatablaufes, Filterwechsel, Reinigung des Wärmetauschers oder Montage der Vorheizung (Zubehör) auch durch den unterwiesenen Endnutzer möglich.

**Das Öffnen des geräteinternen Klemmenkastens, darf nur von einer autorisierten Elektrofachkraft durchgeführt werden!** Geeignete Maßnahmen sind Kapitel 5 „Elektrischer Anschluss“, Seite 19 zu entnehmen.

### 1.2 Warnhinweise

**Nebenstehende Symbole sind sicherheitstechnische Warnhinweise. Zur Vermeidung von Gefahrensituationen und Verletzungsrisiken, müssen alle Warnhinweise sowie Sicherheitsvorschriften in diesem Dokument unbedingt beachtet werden!**

 **GEFAHR**

 **GEFAHR**

Warnung vor Gefahren, die bei Missachtung der Maßnahmen **unmittelbar zu Tod oder schweren Verletzungen führen**.

 **WARNUNG**

 **WARNUNG**

Warnung vor Gefahren, die bei Missachtung der Maßnahmen zu **Tod oder schweren Verletzungen** führen können.

 **VORSICHT**

 **VORSICHT**

Warnung vor Gefahren, die bei Missachtung der Maßnahmen zu **Verletzungen** führen können.

**ACHTUNG**

**ACHTUNG**

Warnung vor Gefahren, die bei Missachtung der Maßnahmen zu **Sachschäden** führen können.

### 1.3 Sicherheitshinweise



#### Schutzbrille

Dient zum Schutz vor Augenverletzungen.



#### Arbeitsschutzkleidung

Dient vorwiegend zum Schutz vor Erfassen durch bewegliche Teile. Keine Ringe, Ketten oder sonstigen Schmuck tragen.



#### Schutzhandschuhe

Schutzhandschuhe dienen zum Schutz der Hände vor Reibung, Abschürfungen, Einstichen oder tieferen Verletzungen sowie vor Berührung mit heißen Oberflächen.



#### Sicherheitsschuhe

Sicherheitsschuhe dienen zum Schutz vor schweren herabfallenden Teilen und verhindern Ausrutschen auf rutschigem Untergrund.



#### Haarnetz

Das Haarnetz dient vorwiegend zum Schutz vor Erfassen von langen Haaren durch bewegliche Teile.

Für Einsatz, Anschluss und Betrieb gelten besondere Bestimmungen. Bei Zweifel ist Rückfrage erforderlich. Weitere Informationen sind den einschlägigen Normen und Gesetzestexten zu entnehmen.

**Bei allen Arbeiten am Lüftungsgerät sind die allgemein gültigen Arbeitsschutz- und Unfallverhütungsvorschriften einzuhalten!**

**Alle anlagenbezogenen Sicherheitsvorschriften sind einzuhalten! Ggf. müssen weitere länderspezifische Vorschriften eingehalten werden!**

**Folgende Sicherheitshinweise sind zu beachten und einzuhalten:**

- Das Gerät kann von Kindern ab 8 Jahren und darüber sowie von Personen mit verringerten physischen, sensorischen oder mentalen Fähigkeiten oder Mangel an Erfahrung und Wissen benutzt werden, wenn sie beaufsichtigt oder bezüglich des sicheren Gebrauchs des Gerätes unterwiesen wurden und die daraus resultierenden Gefahren verstehen.

- **Kinder dürfen nicht mit dem Gerät spielen. Reinigung und Wartung dürfen nicht von Kindern durchgeführt werden.**
- **Der Kontakt mit rotierenden Teilen muss verhindert werden. Das Gerät darf nur mit geschlossener Geräteabdeckung und Verrohrung betrieben werden.**
- **Eine gleichmäßige Zuströmung und ein freier Ausblas sind zu gewährleisten!**
- **Bei Betrieb von raumluftabhängigen Feuerstätten muss bei allen Betriebsbedingungen bauseits für ausreichend Zuluft gesorgt werden. Abstimmung mit dem Schornsteinfeger ist erforderlich. Die örtlich geltenden Vorschriften und Gesetze sind zu beachten und einzuhalten!**
- **Vor allen Installationsarbeiten oder vor Öffnen des Anschlussraums sind folgende Punkte einzuhalten:**
  - **Gerät allpolig vom Netz trennen und gegen Wiedereinschalten sichern!**
  - **Der Stillstand rotierender Teile ist abzuwarten!**
  - **Nach dem Stillstand rotierender Teile ist eine Wartezeit von 5 Minuten einzuhalten, da durch interne Kondensatoren auch nach der Trennung vom Netz gefährliche Spannungen auftreten können!**
- **Nach allen Arbeiten am Gerät ist sicherzustellen, dass keine Fremdkörper im Gerät verbleiben!**
- **Ein Öffnen des Geräts darf nur von einer autorisierten Elektrofachkraft und unterwiesenen Endnutzern durchgeführt werden.**
- **Ist das Netzkabel des Gerätes beschädigt, muss dieses durch den Helios Kundendienst oder eine qualifizierte Elektrofachkraft ersetzt werden.**

#### 1.4 Einsatzbereich

##### – Bestimmungsgemäßer Einsatz

Das zentrale Lüftungsgerät **KWL 220/340 D** mit Wärmerückgewinnung, ist für die zentrale Be- und Entlüftung von Wohnhäusern und Etagenwohnungen konzipiert. Das Gerät ist zur Förderung normaler oder leicht staubhaltiger (Partikelgröße  $< 10 \mu\text{m}$ ), wenig aggressiver und feuchter Luft, in gemäßigttem Klima und im Bereich seiner Leistungskennlinie geeignet. Die zulässige Temperatur des Fördermediums beträgt max.  $+40 \text{ }^\circ\text{C}$ .

Zulässig ist ein Betrieb nur bei Festinstallation innerhalb von Gebäuden. Das Gerät ist zur Montage an der Decke oder zum Einbau in Abhangdecken vorgesehen. Die serienmäßige Ausstattung erlaubt die Aufstellung und den Einsatz in frostfreien Räumen von  $+5 \text{ }^\circ\text{C}$  bis  $+45 \text{ }^\circ\text{C}$  und einer relativen Feuchte  $< 90 \%$  (nicht kondensierend).

**Ein bestimmungsfremder Einsatz ist nicht zulässig!**

##### – Vernünftigerweise vorhersehbarer Fehlgebrauch

Das Gerät ist nicht zum Betrieb unter erschwerten Bedingungen, wie z.B. hohe Feuchtigkeit, aggressive Medien, längere Stillstandzeiten, starke Verschmutzung (z.B. fetthaltige Luft), übermäßige Beanspruchung durch klimatische, technische oder elektronische Einflüsse, geeignet. Gleiches gilt für die mobile Verwendung des Gerätes (Fahr-, Flugzeuge, Schiffe, usw.). Ein Einsatz unter diesen Bedingungen ist nur mit Einsatzfreigabe seitens Helios möglich, da die Serienausführung hierfür nicht geeignet ist.

Der Betriebspunkt darf nicht außerhalb des Kennlinienfelds des Gerätes liegen.

##### – Missbräuchlich, untersagter Einsatz

Die Förderung von Feststoffen oder Feststoffanteilen  $> 10 \mu\text{m}$  im Fördermedium sowie Flüssigkeiten ist nicht gestattet. Fördermedien, die die Werkstoffe des Ventilators angreifen sowie abrasive Medien sind nicht zulässig.

Der Einsatz in explosionsgefährdeten Bereichen ist nicht gestattet.

Das Gerät darf nicht ohne Verrohrung oder mit offener Geräteabdeckung betrieben werden.

#### 1.5 Personalqualifikation

Elektroanschlüsse und die elektrotechnische Inbetriebnahme dürfen nur von Elektrofachkräften ausgeführt werden.

Installationsarbeiten dürfen von eingewiesenen Fachkräften (z.B. Industriemechaniker, Mechatroniker, Lüftungsbauer oder Personen mit vergleichbarer Ausbildung) ausgeführt werden.

Bedienungs-, Wartungs- und Reinigungsarbeiten des Gerätes sowie der Filterwechsel und die Wartung des Kondensatablaufes dürfen durch den unterwiesenen Nutzer erfolgen.

## KAPITEL 2 GRUNDLEGENDE HINWEISE

 VORSICHT



 VORSICHT



 VORSICHT



 VORSICHT



 GEFAHR

### 2.1 Transport

Das Gerät ist werkseitig so verpackt, dass es gegen normale Transportbelastungen geschützt ist. Der Transport muss sorgfältig durchgeführt werden.

Bei Weiterversand, vor allem über längere Distanzen (z.B. Seeweg) ist zu prüfen, ob die Verpackung für Transportart und -weg geeignet ist. Schäden, deren Ursache in unsachgemäßem Transport, Einlagerung oder Inbetriebnahme liegen, sind nachweisbar und unterliegen nicht der Gewährleistung.

#### Verletzungsgefahr/Sachschaden durch Herunterfallen des Geräts!

Das Gerät kann beim Anheben herunterfallen oder beim Transport von der Palette rutschen und Personen stoßen oder quetschen.

- > Sicherheitsschuhe tragen.
- > Gerät mit mindestens 2 Personen bewegen.
- > Ladung gegen verrutschen sichern.

#### Verletzungsgefahr durch Herunterfallen loser Gegenstände!

Beim Transport können lose beiliegende Teile herunterfallen und Personen stoßen.

- > Sicherheitsschuhe tragen.

### 2.2 Sendungsannahme

Die Sendung ist sofort bei Anlieferung auf Beschädigungen und Typenrichtigkeit zu prüfen. Falls Schäden vorliegen, unverzüglich Schadensmeldung unter Hinzuziehung des Transportunternehmens veranlassen. Bei nicht fristgerechter Reklamation gehen evtl. Ansprüche verloren.

#### Verletzungsgefahr durch scharfkantige Kartonagen!

Beim Entfernen der Verpackung kann man sich an der Kartonage schneiden.

- > Schutzhandschuhe tragen.

#### Verletzungsgefahr durch Herunterfallen loser Gegenstände!

Beim Auspacken können lose beiliegende Teile herunterfallen und Personen stoßen.

- > Sicherheitsschuhe tragen.

### 2.3 Einlagerung

Es wird empfohlen, das Gerät bis zur Aufstellung in der Originalverpackung zu belassen, um mögliche Beschädigungen und Verschmutzungen zu vermeiden.

Bei Einlagerung über einen längeren Zeitraum sind zur Verhinderung schädlicher Einwirkungen folgende Maßnahmen zu treffen:

- Schutz durch trockene, luft- und staubdichte Verpackung (Kunststoffbeutel mit Trockenmittel und Feuchtigkeitsindikatoren).
- Der Lagerort muss erschütterungsfrei, wassergeschützt und frei von übermäßigen Temperaturschwankungen sein. Schäden, deren Ursprung in unsachgemäßem Transport, unsachgemäßer Einlagerung oder Inbetriebnahme liegen, sind nachweisbar und unterliegen nicht der Gewährleistung.

### 2.4 Feuerstätten

Die einschlägig geltenden Vorschriften für den gemeinsamen Betrieb von Feuerstätte, Wohnungslüftung und Dunstabzugshaube (Informationen über den Bundesverband des Schornsteinfegerhandwerkszentralinnungsverband (ZIV)) sind zu beachten!

#### Allgemeine baurechtliche Anforderungen

Ein zentrales Lüftungsgerät mit Wärmerückgewinnung darf nur dann in Räumen mit raumluftabhängigen Feuerstätten installiert und betrieben werden, wenn die Abgasabführung der Feuerstätte durch besondere Sicherheitseinrichtungen (bauseits) überwacht wird, die im Auslösefall das Lüftungsgerät spannungsfrei schalten.

Des Weiteren müssen die Verbrennungsluftleitungen und/oder Abgasanlagen der raumluftabhängigen Feuerstätten, in Zeiten in denen die Feuerstätte nicht betrieben wird, absperrbar sein.

#### Erstickungsgefahr durch Rauchgasentwicklung!

Beim gemeinsamen Betrieb von Lüftungsgerät und Feuerstätte können Abgase der Feuerstätte in den Raum gezogen werden.

- > Das Lüftungsgerät darf nur mit Unterdruckwächter betrieben werden.
- > Das Unterdrucküberwachungssystem muss in der Gerätezuleitung eingebunden sein.
- > Die Verwendung eines Digitaleingangs als Abschaltung für die Unterdrucküberwachung ist nicht zulässig.

Wir empfehlen vor der Beschaffung einer Unterdrucküberwachung für Feuerstätten mit dem zuständigen Schornsteinfeger zu sprechen, um evtl. Wünsche zu berücksichtigen.

### 2.5 Lüftungsleitungen

Bei der Planung und Ausführung von Lüftungsleitungen sind möglichst kurze Lüftungsleitungen anzustreben. Dabei ist auf dichte Verbindungen und Übergänge zu achten. Zur Vermeidung von Schmutzablagerungen, hohem Druckverlust und hohem Geräuschpegel, sind glattwandige Rohre zu verwenden. Für die Hauptleitungen (Außenluft, Fortluft, Zuluft und Abluft) ist der Rohrdurchmesser DN 125 mm (KWL 220 D) bzw. DN 160 mm (KWL 340 D) vorzusehen. Für Stichleitungen kann der Durchmesser entsprechend reduziert werden. Die Zuluft ist den Wohn- und Schlafräumen zuzuführen, die Abluft in den Nutzräumen abzuführen.

Zur Vermeidung von Kondensat an den Außen- und Fortluftleitungen sowie eventuell vorhandener Vorheizregister oder Luftfilter-Boxen sind diese in geeigneter Weise bauseits zu dämmen. Verlaufen Zu- und Abluftleitungen durch unbeheizte Räume, sind diese zur Vermeidung von Wärmeverlusten ebenfalls zu dämmen. Die Mindestdämmstärken gemäß DIN 1946-6 sind einzuhalten.

Zur Einregulierung des Gerätes sollten Zu- und Abluftöffnungen mit einstellbaren Ventilen (Zubehör) versehen werden. Bei der Absaugung von verschmutzter Abluft ist ein Filter (Zubehör) vorzuschalten. Aus hygienischen Gründen und auf Grund von Brandgefahr dürfen Dunstabzugshauben nicht an das Rohrsystem angeschlossen werden. Zur Sicherstellung der Luftzirkulation innerhalb des Wohnraums sind ausreichende Überströmöffnungen (Türspalte, Türlüftungsgitter) vorzusehen. **Bestehende Brandschutzvorschriften sind unbedingt zu beachten.**

Abweichende Ausführungen sowie ungünstige Einbau- und Betriebsbedingungen können zu einer Reduzierung der Förderleistung oder zu einem erhöhten Schalldruck führen. Die Angaben für das luftseitige Geräusch erfolgen als A-bewerteter Schalleistungspegel LWA (entspricht DIN 45635, T.1). Angaben in A-bewertetem Schalldruck LPA werden von raum- und installationsspezifischen Gegebenheiten beeinflusst. Dadurch können Abweichungen zu den Angaben auftreten.

Um die geplanten Leistungsdaten (z.B. optimaler Volumenstrom, niedriger Schalldruck und geringe Stromaufnahme) zu erreichen, ist auf eine korrekt geplante und ausgeführte Luftverteilung (Außenluft/Zuluft und Abluft/Forluft) zu achten. Des Weiteren muss die Luftverteilung entsprechend dimensioniert sein.

## 2.6 Vorschriften und Richtlinien

Bei ordnungsgemäßer Installation und bestimmungsgemäßem Betrieb entspricht das Gerät den zum Zeitpunkt seiner Herstellung gültigen Vorschriften und CE-Richtlinien.

## 2.7 Gewährleistungsansprüche – Haftungsausschluss

Alle Ausführungen der zum Gerät gehörenden Dokumentationen müssen beachtet werden, sonst entfällt die Gewährleistung. Gleiches gilt für Haftungsansprüche an den Hersteller.

Der Gebrauch von Zubehörteilen, die nicht von Helios empfohlen oder angeboten werden, ist nicht zulässig. Eventuell auftretende Schäden unterliegen nicht der Gewährleistung.

Veränderungen und Umbauten am Gerät sind nicht zulässig und führen zum Verlust der Konformität. Jegliche Gewährleistung und Haftung ist in diesem Fall ausgeschlossen.

## KAPITEL 3 PRODUKT- INFORMATION

### 3.1 Geräteübersicht

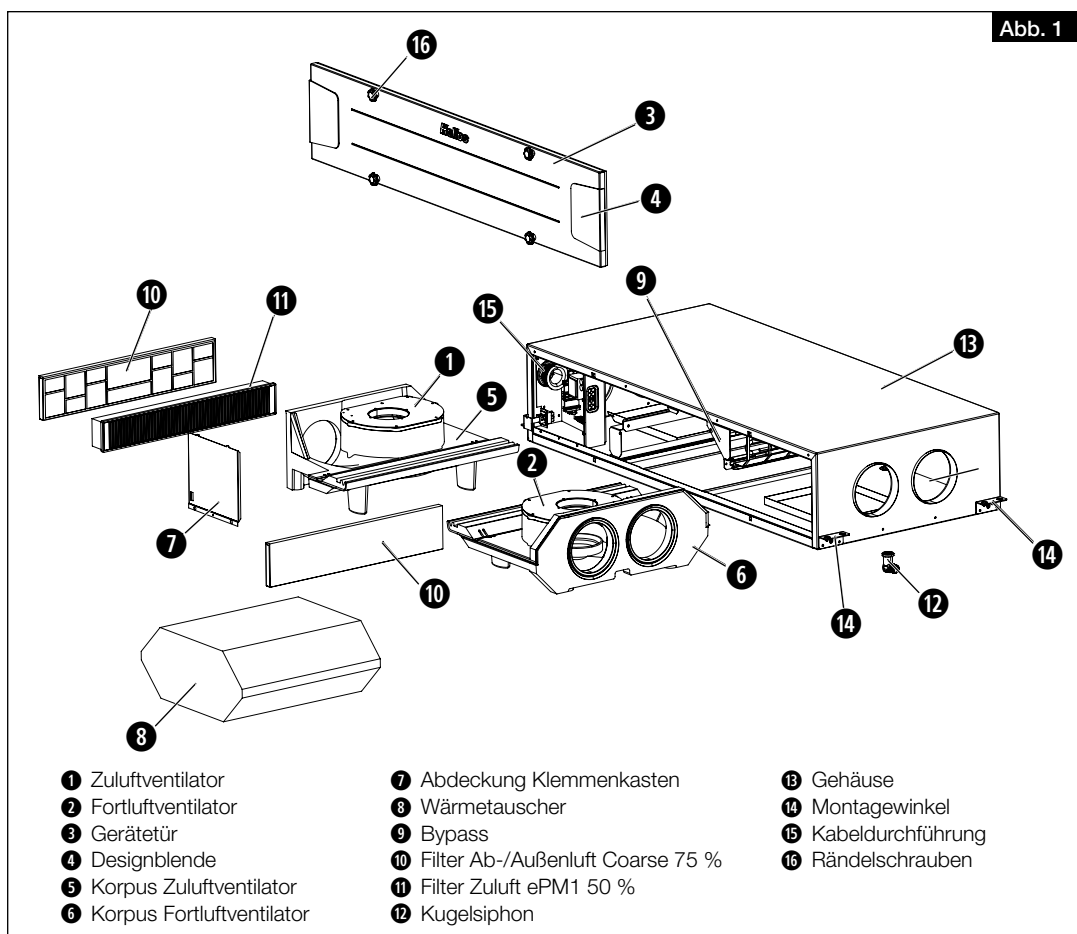

### 3.2 Funktionsbeschreibung

Im Gerät befindet sich ein Wärmetauscher. Der Wärmetauscher entzieht der verbrauchten Raumluft (Abluft) kontinuierlich Wärme und überträgt diese an die frische Außenluft, die als vorgewärmte und gefilterte Zuluft allen an das Rohrsystem angeschlossenen Räumen zugeführt wird. Die verbrauchte Luft wird über das Rohrsystem aus den angeschlossenen Räumen abgesaugt. Sie strömt durch das Rohrsystem zum Lüftungsgerät zurück, gibt Wärme ab und wird durch die Fortluftleitung ins Freie geführt (s. Abb. 2).

Der Wärmebereitstellungsgrad ist von den Faktoren Luftfeuchtigkeit und dem Temperaturunterschied zwischen Außen- und Abluft abhängig.



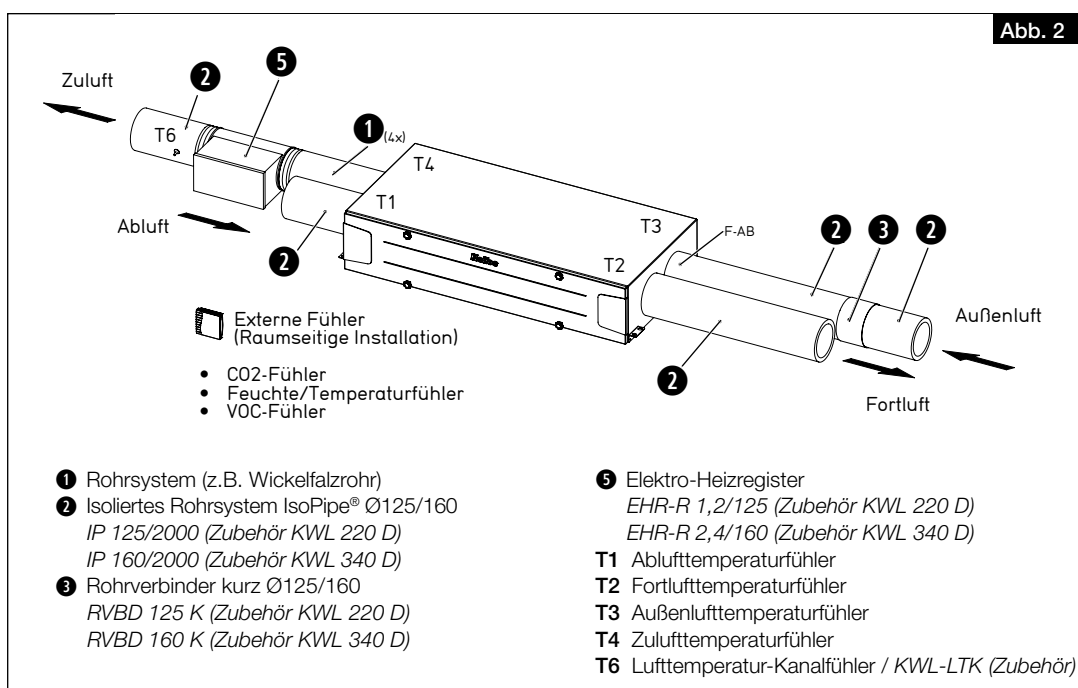

### 3.3 Technische Daten

Technische Daten	KWL 220 D	KWL 340 D
Spannung/Frequenz	1~ 230 V~/50 Hz ±6 %	
Nennstrom – Lüftungsbetrieb	0,8 A	1,2 A
Nennstrom – Vorheizung	4,4 A	5,6 A
Nennstrom – max. gesamt	0,8 A (5,2 A inkl. Vorheizung)	1,2 A (6,8 A inkl. Vorheizung)
Elektrische Vorheizung (Ausgang)	1,0 kW (Zubehör)	1,28 kW (Zubehör)
Sommer-Bypass	automatisch (einstellbar)	
Elektrische Zuleitung bis Unterverteiler	NYM-J 3 x 1,5 mm <sup>2</sup>	
Maximale Förderleistung V <sub>max</sub> bei 100 Pa	216 m <sup>3</sup> /h	355 m <sup>3</sup> /h
Temperatur Arbeitsbereich	-20 °C bis +45 °C	
Temperatur Aufstellbereich	+5 °C bis +45 °C (< 90 % relative Feuchte, nicht kondensierend)	
Schutzart	IP34	
Schutzklasse	I	
Gewicht	47 kg	78 kg
Wärmetauscher	Kunststoff	

3.4 Abmessungen

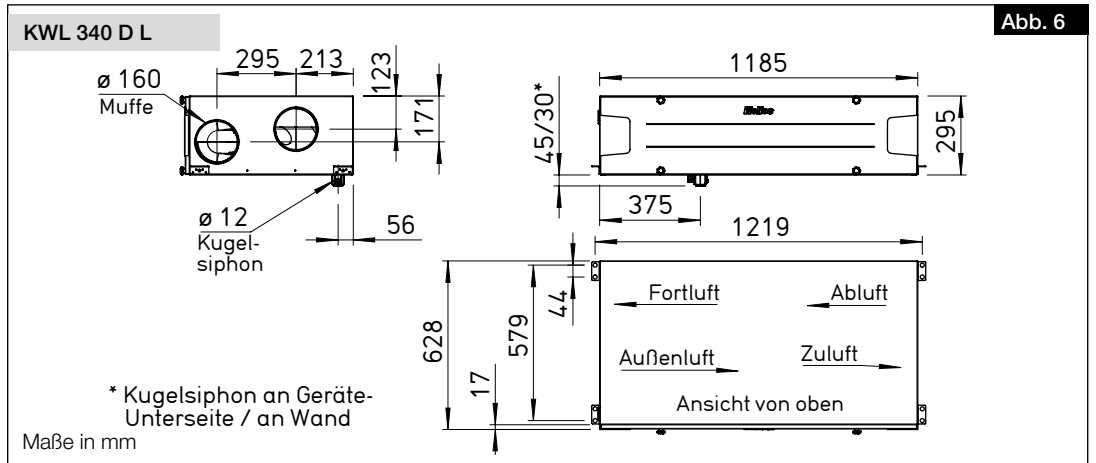
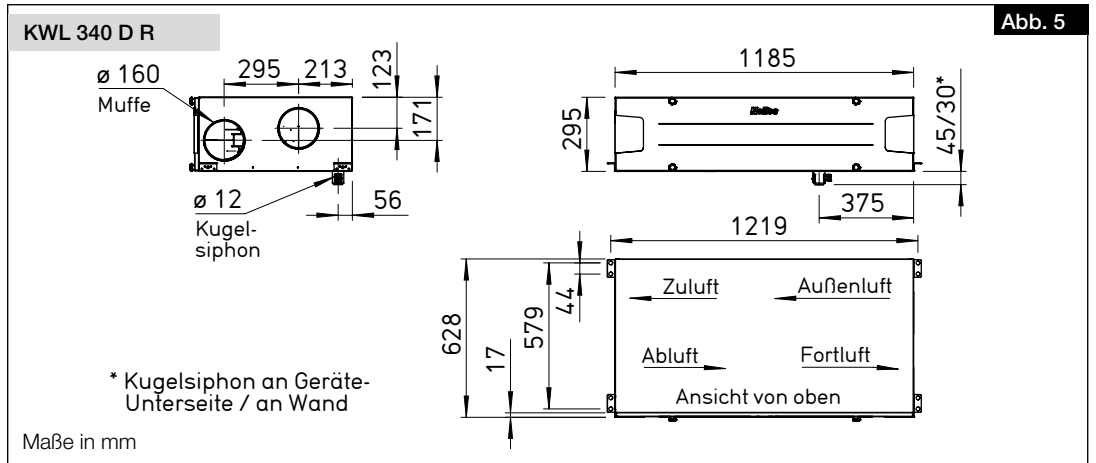
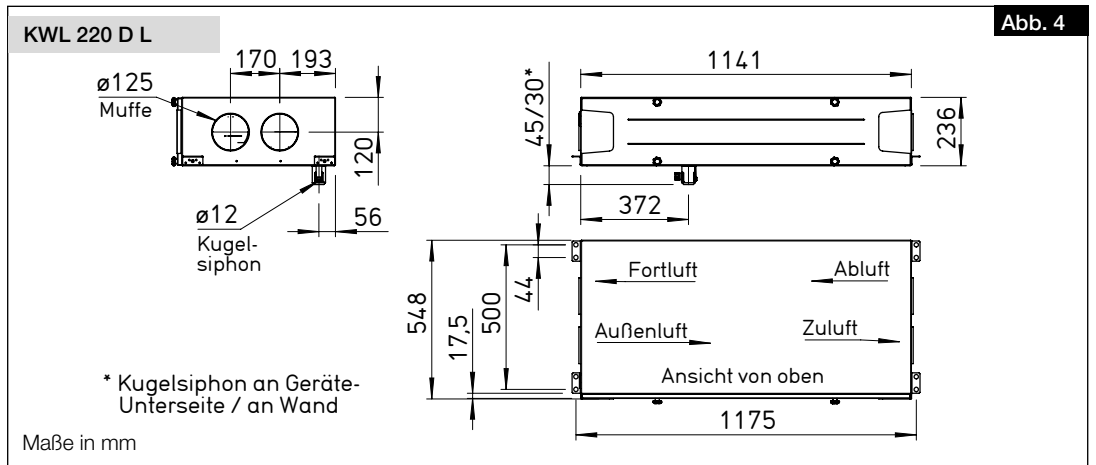
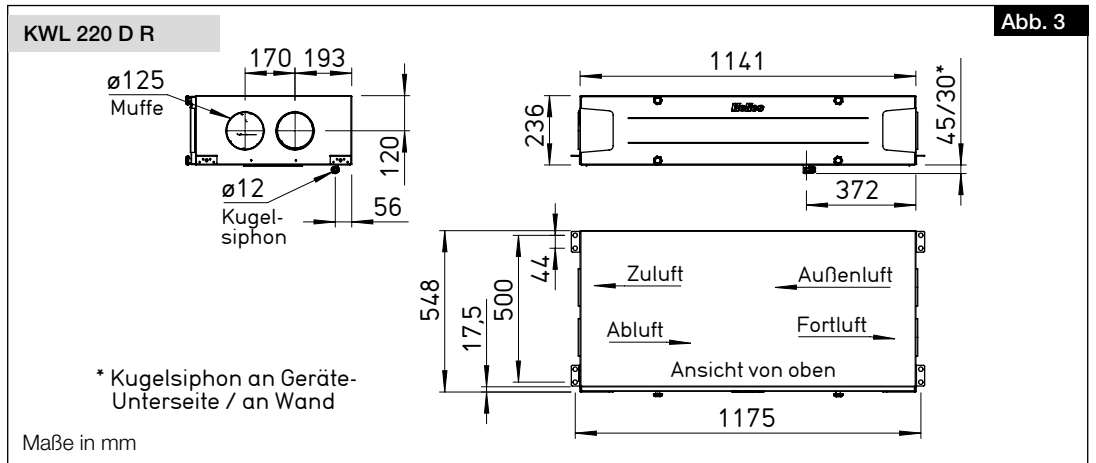

3.5 Schalldaten  
3.5.1 Schalleistung Gehäuseabstrahlung

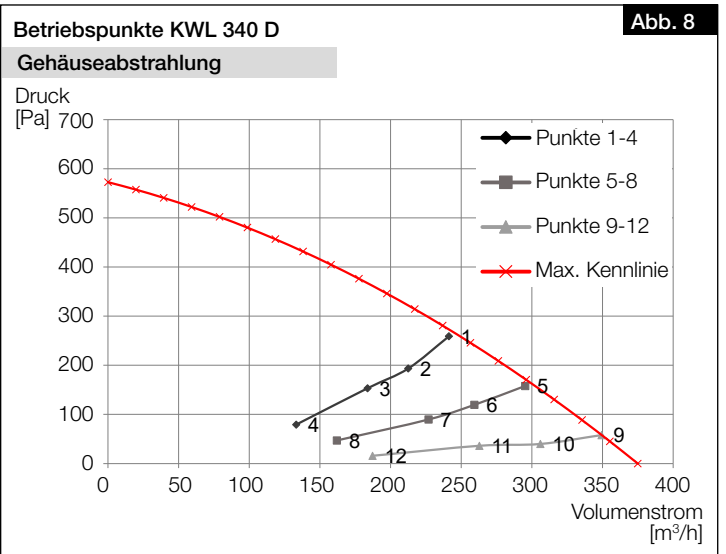
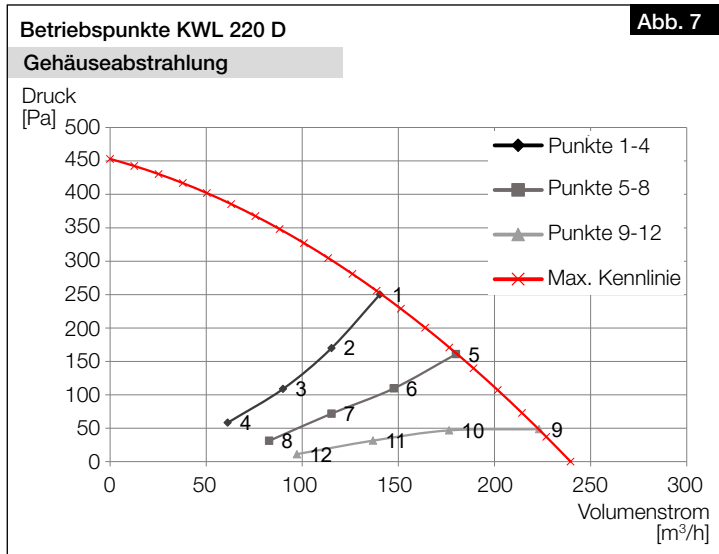

**Schalleistung Gehäuseabstrahlung KWL 220 D**

Punkt	Ventilatorleistung [%]	Volumenstrom [m³/h]	Druck [Pa]	63 [Hz]	125 [Hz]	250 [Hz]	500 [Hz]	1 [kHz]	2 [kHz]	4 [kHz]	8 [kHz]	Summenpegel $L_{WA}$ [dB(A)]	Schalldruckpegel $L_{PA}$ [dB(A)] 1 m
1	100 %	140	250	31	35	47	53	44	37	35	22	54	46
2	80 %	115	170	28	32	44	49	40	33	29	20	51	43
3	60 %	90	109	24	29	41	41	34	27	22	20	44	36
4	40 %	61	58	18	23	34	32	25	18	18	20	37	29
5	100 %	180	161	30	34	47	54	45	38	35	22	55	47
6	80 %	148	110	27	32	45	53	41	33	30	20	54	46
7	60 %	115	72	21	29	42	41	35	28	22	20	45	37
8	40 %	83	31	14	23	30	28	22	16	18	20	33	25
9	100 %	223	49	30	34	47	55	46	38	36	22	56	48
10	80 %	176	47	26	32	45	52	41	34	30	20	53	45
11	60 %	137	31	23	29	42	42	36	28	23	20	46	38
12	40 %	97	11	17	24	36	33	27	20	18	20	38	30

**Schalleistung Gehäuseabstrahlung KWL 340 D**

Punkt	Ventilatorleistung [%]	Volumenstrom [m³/h]	Druck [Pa]	63 [Hz]	125 [Hz]	250 [Hz]	500 [Hz]	1 [kHz]	2 [kHz]	4 [kHz]	8 [kHz]	Summenpegel $L_{WA}$ [dB(A)]	Schalldruckpegel $L_{PA}$ [dB(A)] 1 m
1	100 %	241	259	37	39	52	57	52	45	45	41	59	51
2	80 %	212	193	35	36	51	54	48	42	41	37	57	49
3	60 %	184	153	31	33	48	52	44	38	37	31	54	46
4	40 %	133	79	26	30	42	42	37	29	25	21	46	38
5	100 %	295	158	36	38	52	59	53	45	43	35	61	53
6	80 %	259	119	35	36	52	55	49	41	39	31	58	50
7	60 %	227	90	31	33	49	53	45	38	34	25	55	47
8	40 %	162	47	24	30	45	43	37	28	23	20	47	39
9	100 %	349	58	36	38	54	61	54	46	42	33	62	54
10	80 %	306	40	32	36	54	57	50	42	38	29	59	51
11	60 %	263	36	31	34	51	53	46	38	33	25	56	48
12	40 %	187	16	24	30	47	43	38	28	23	20	49	41

3.5.2 Schalleistung Zuluft

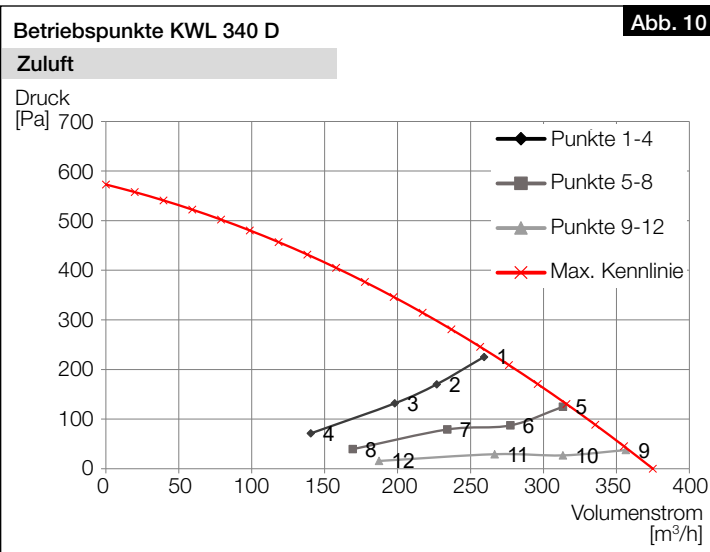
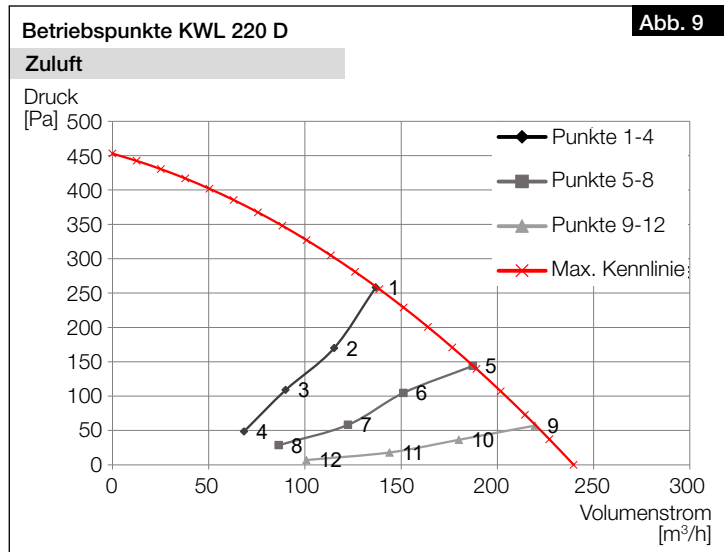

Schalleistung Zuluft KWL 220 D

Punkt	Ventilatorleistung [%]	Volumenstrom [m³/h]	Druck [Pa]	63 [Hz]	125 [Hz]	250 [Hz]	500 [Hz]	1 [kHz]	2 [kHz]	4 [kHz]	8 [kHz]	Summenpegel [dB(A)]
1	100 %	137	258	80	79	76	78	71	63	57	48	78
2	80 %	115	170	78	77	74	74	67	59	52	42	74
3	60 %	90	109	74	73	71	67	60	52	44	33	68
4	40 %	68	49	69	69	64	58	51	42	31	23	60
5	100 %	187	144	79	78	77	79	72	64	58	47	78
6	80 %	151	105	78	76	75	74	68	60	53	42	74
7	60 %	122	58	73	73	72	67	61	53	45	33	69
8	40 %	86	29	69	70	65	58	53	44	32	22	61
9	100 %	220	57	80	79	77	79	73	65	58	48	78
10	80 %	180	36	77	77	75	75	68	60	54	42	75
11	60 %	144	18	73	74	73	69	62	54	45	32	69
12	40 %	101	7	68	70	66	59	53	43	31	22	62

Schalleistung Zuluft 340 D

Punkt	Ventilatorleistung [%]	Volumenstrom [m³/h]	Druck [Pa]	63 [Hz]	125 [Hz]	250 [Hz]	500 [Hz]	1 [kHz]	2 [kHz]	4 [kHz]	8 [kHz]	Summenpegel [dB(A)]
1	100 %	259	225	86	84	82	80	73	65	55	51	80
2	80 %	227	170	87	82	82	75	69	61	51	48	77
3	60 %	198	132	82	81	78	71	64	57	46	43	73
4	40 %	140	71	76	77	70	62	55	47	36	31	66
5	100 %	313	125	86	84	82	82	74	67	57	53	82
6	80 %	277	87	86	82	84	77	71	63	53	49	79
7	60 %	234	79	82	81	79	71	66	59	48	44	74
8	40 %	169	39	77	76	72	64	57	49	37	32	67
9	100 %	356	38	85	83	84	84	75	69	59	55	83
10	80 %	313	27	85	82	87	78	72	65	54	50	81
11	60 %	266	29	81	80	81	73	67	60	49	45	75
12	40 %	187	16	77	76	73	65	58	50	38	33	68

3.5.3 Schalleistung Abluft

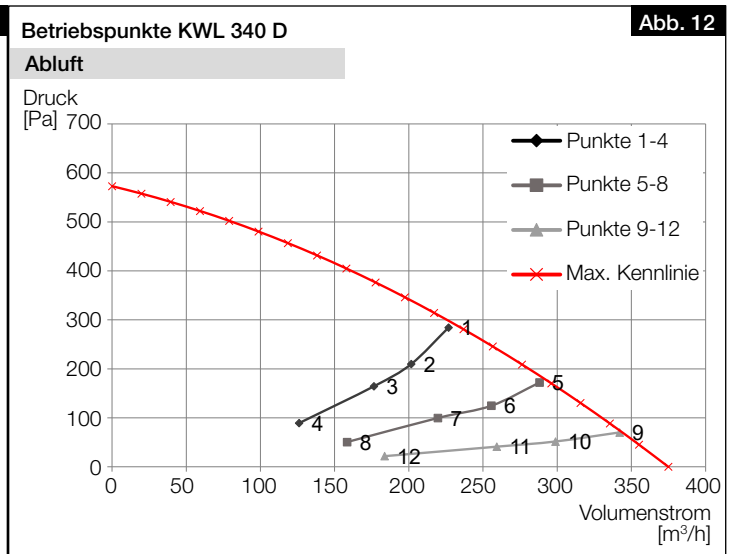
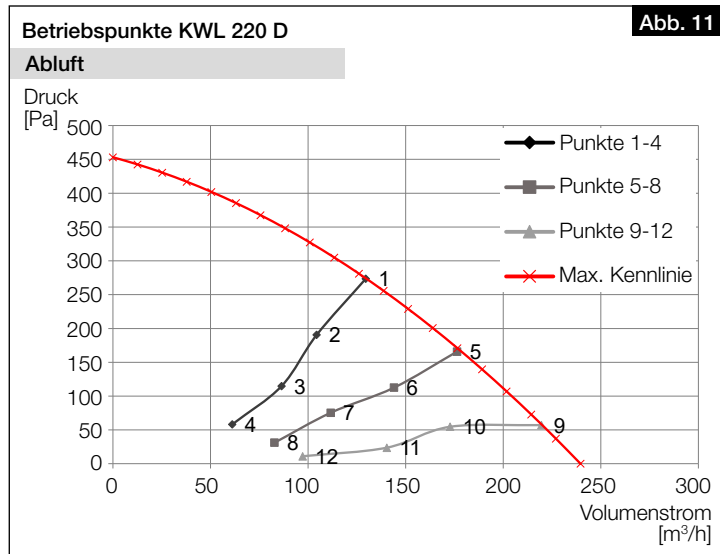

**Schalleistung Abluft KWL 220 D**

Punkt	Ventilatorleistung [%]	Volumenstrom [m³/h]	Druck [Pa]	63 [Hz]	125 [Hz]	250 [Hz]	500 [Hz]	1 [kHz]	2 [kHz]	4 [kHz]	8 [kHz]	Summenpegel [dB(A)]
1	100 %	130	274	72,3	69,0	63,1	60,9	51,8	44,5	34,2	23,5	61
2	80 %	104	191	71	65	62	57	47	40	29	21	58
3	60 %	86	115	66	61	59	49	41	34	22	21	53
4	40 %	61	58	61	58	54	40	34	27	18	21	48
5	100 %	176	166	72	66	64	62	52	45	34	23	62
6	80 %	144	113	69	65	62	58	47	40	29	21	59
7	60 %	112	76	63	62	60	50	41	35	22	21	54
8	40 %	83	31	59	59	54	41	33	27	18	21	48
9	100 %	220	57	69	68	65	63	52	45	34	23	62
10	80 %	173	55	70	65	62	60	48	41	29	21	59
11	60 %	140	24	62	63	62	52	41	35	22	21	56
12	40 %	97	11	60	59	54	42	34	27	18	21	48

**Schalleistung Abluft 340 D**

Punkt	Ventilatorleistung [%]	Volumenstrom [m³/h]	Druck [Pa]	63 [Hz]	125 [Hz]	250 [Hz]	500 [Hz]	1 [kHz]	2 [kHz]	4 [kHz]	8 [kHz]	Summenpegel [dB(A)]
1	100 %	227	284	77,1	68,1	65,4	62,8	54,6	48,8	36,0	30,3	63
2	80 %	202	210	74	66	64	58	50	45	32	27	60
3	60 %	176	164	71	66	61	55	46	41	27	24	57
4	40 %	126	89	67	63	64	47	37	31	20	21	56
5	100 %	288	172	77	69	65	64	55	49	36	30	64
6	80 %	256	125	74	69	64	59	51	45	32	27	60
7	60 %	220	100	71	67	61	56	47	41	28	24	57
8	40 %	158	51	67	62	64	47	38	31	20	21	57
9	100 %	342	70	75	68	66	65	55	49	36	30	64
10	80 %	299	52	74	67	65	59	51	46	32	27	61
11	60 %	259	41	72	66	64	55	47	41	28	23	58
12	40 %	184	22	66	63	64	48	39	32	20	21	57

3.5.4 Schalleistung Fortluft

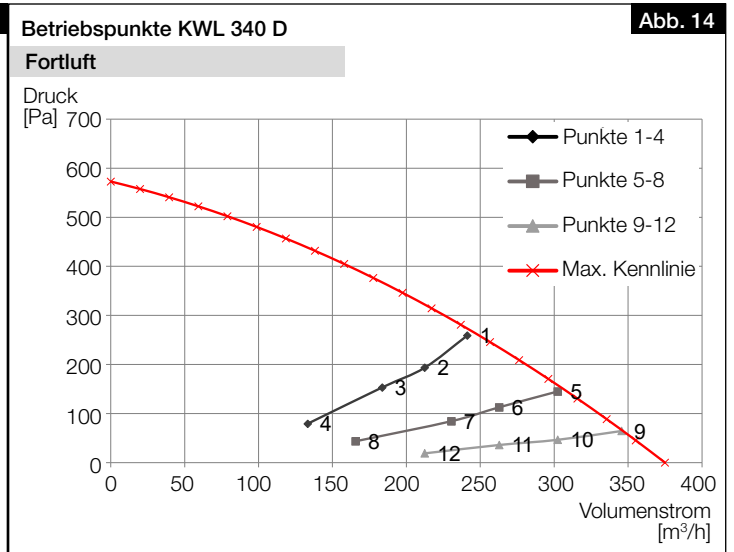
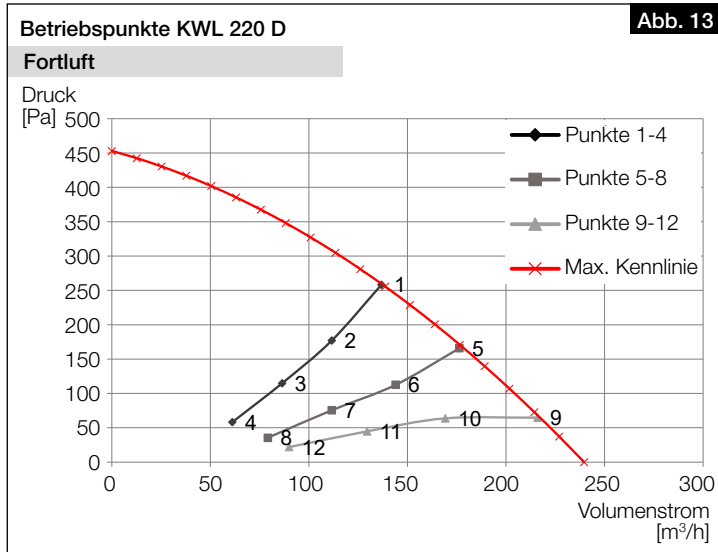

**Schalleistung Fortluft KWL 220 D**

Punkt	Ventilatorleistung [%]	Volumenstrom [m³/h]	Druck [Pa]	63 [Hz]	125 [Hz]	250 [Hz]	500 [Hz]	1 [kHz]	2 [kHz]	4 [kHz]	8 [kHz]	Summenpegel [dB(A)]
1	100 %	137	258	79	77	77	78	72	64	57	48	78
2	80 %	112	177	78	74	74	75	66	58	51	40	74
3	60 %	86	115	75	71	71	65	60	52	43	31	67
4	40 %	61	58	68	67	66	56	51	41	30	22	60
5	100 %	176	166	79	76	77	80	73	65	58	49	79
6	80 %	144	113	76	74	75	80	67	59	52	41	77
7	60 %	112	76	73	71	73	66	61	52	43	31	68
8	40 %	79	35	67	67	65	57	52	42	30	22	60
9	100 %	216	65	80	77	77	81	74	65	59	48	80
10	80 %	169	64	76	74	74	82	68	59	53	41	79
11	60 %	130	45	73	71	72	66	61	53	44	32	68
12	40 %	90	22	70	67	65	57	52	43	31	22	60

**Schalleistung Fortluft KWL 340 D**

Punkt	Ventilatorleistung [%]	Volumenstrom [m³/h]	Druck [Pa]	63 [Hz]	125 [Hz]	250 [Hz]	500 [Hz]	1 [kHz]	2 [kHz]	4 [kHz]	8 [kHz]	Summenpegel [dB(A)]
1	100 %	241	259	84	80	81	76	72	64	54	50	78
2	80 %	212	193	86	78	79	72	67	60	50	46	74
3	60 %	184	153	82	77	77	69	63	56	46	42	72
4	40 %	133	79	76	72	69	61	54	46	35	30	64
5	100 %	302	145	86	81	81	78	73	65	55	51	79
6	80 %	263	113	83	79	81	73	69	62	51	47	76
7	60 %	230	84	82	77	78	70	65	58	47	43	73
8	40 %	166	43	76	72	71	62	56	48	36	31	65
9	100 %	346	65	85	81	82	81	74	67	57	52	81
10	80 %	302	47	81	79	82	74	70	63	53	48	77
11	60 %	263	36	80	77	80	71	66	59	48	44	74
12	40 %	212	19	75	73	71	63	57	49	37	32	66

3.5.5 Schalleistung Außenluft

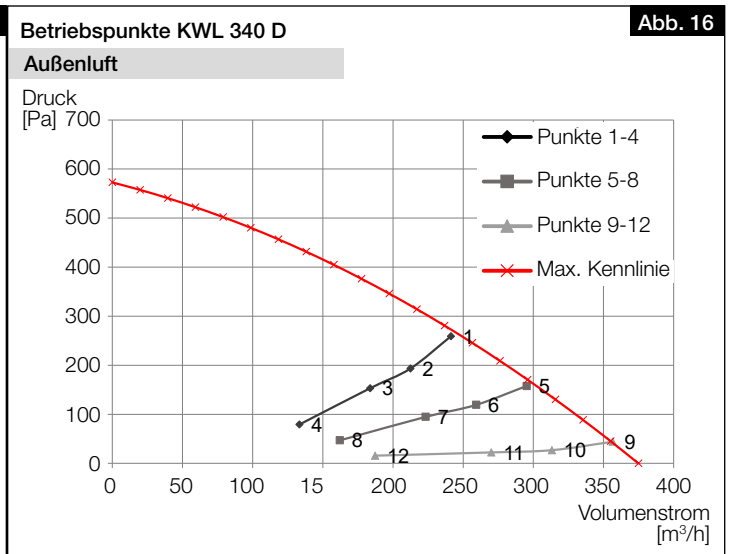
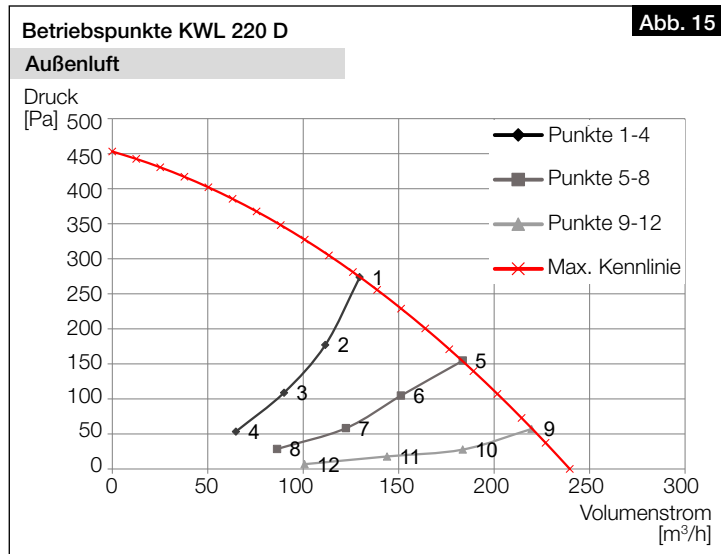

**Schalleistung Außenluft KWL 220 D**

Punkt	Ventilatorleistung [%]	Volumenstrom [m³/h]	Druck [Pa]	63 [Hz]	125 [Hz]	250 [Hz]	500 [Hz]	1 [kHz]	2 [kHz]	4 [kHz]	8 [kHz]	Summenpegel [dB(A)]
1	100 %	130	274	71	68	64	63	51	43	34	24	62
2	80 %	112	177	69	66	62	60	46	39	28	21	59
3	60 %	90	109	64	63	61	50	40	33	21	21	54
4	40 %	65	53	59	60	54	40	32	29	18	21	49
5	100 %	184	155	70	67	64	62	51	43	33	23	61
6	80 %	151	105	68	65	62	59	46	39	28	21	59
7	60 %	122	58	63	62	60	51	40	34	21	21	55
8	40 %	86	29	60	60	55	40	33	30	18	21	49
9	100 %	220	57	68	67	65	62	51	43	34	24	62
10	80 %	184	28	66	65	63	60	47	39	28	21	59
11	60 %	144	18	61	63	61	50	41	34	21	21	55
12	40 %	101	7	58	60	55	41	33	30	18	21	49

**Schalleistung Außenluft KWL 340 D**

Punkt	Ventilatorleistung [%]	Volumenstrom [m³/h]	Druck [Pa]	63 [Hz]	125 [Hz]	250 [Hz]	500 [Hz]	1 [kHz]	2 [kHz]	4 [kHz]	8 [kHz]	Summenpegel [dB(A)]
1	100 %	241	259	75	71	67	61	55	48	36	29	63
2	80 %	212	193	74	71	66	56	50	44	31	26	61
3	60 %	184	153	72	69	65	52	46	40	27	23	59
4	40 %	133	79	66	66	61	44	38	31	20	21	55
5	100 %	295	158	78	72	67	62	55	49	36	29	64
6	80 %	259	119	76	70	66	57	51	45	32	26	61
7	60 %	223	95	72	69	65	53	47	41	28	23	59
8	40 %	162	47	65	66	65	45	38	31	20	21	58
9	100 %	356	44	75	70	67	63	55	49	36	29	64
10	80 %	313	27	73	70	67	57	51	46	32	26	62
11	60 %	270	22	70	69	66	54	48	42	28	23	60
12	40 %	187	16	66	66	68	45	39	32	20	21	60

3.6 Zubehör

Zur Erweiterung des KWL® Systems stehen weiteres Zubehör sowie passende Systemkomponenten zur Verfügung. Weitere Informationen und Details finden Sie auf HeliosSelect unter [www.HeliosSelect.de](http://www.HeliosSelect.de).

## KAPITEL 4 MONTAGE

### 4.1 Positionierung

Das Gerät ist zur Installation innerhalb der Wohneinheit bzw. des Gebäudes, an der Decke oder zum Einbau in eine Abhangdecke, vorgesehen. Aufgrund der Betriebsgeräusche wird empfohlen, das Gerät in einem Nebenraum (z.B. Waschraum, Technikraum oder Abstellraum) zu installieren. Es ist darauf zu achten, dass im Installationsbereich ein Abwasseranschluss vorhanden ist.

Für Wartungs- und Installationsarbeiten muss das Gerät bzw. der Klemmenkasten frei zugänglich sein. Die erforderlichen Mindestabstände zu Wand und Decke sind zu beachten und einzuhalten (s. Abb. 22).

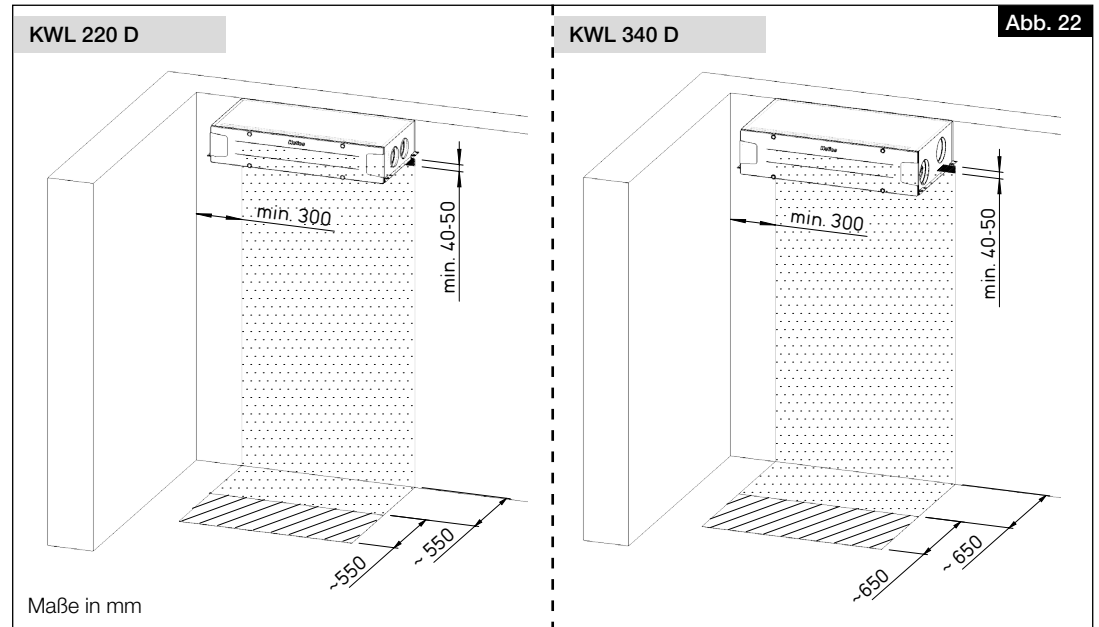

1. Die Aufstellung darf nur in frostfreien Räumen erfolgen, da die Gefahr des Einfrierens besteht. Die Raumtemperatur darf nicht unter +5 °C absinken.
2. Bei Aufstellung in beheizten Räumen und Räumen mit hoher Luftfeuchtigkeit, kann es im Bereich der Außen- und Fortluftleitungen zur Bildung von Kondensat kommen. In diesem Fall ist an der Außenseite der Verrohrung eine dampfdiffusionsdichte Dämmung flächig anzubringen. Die Mindestdämmstärken gemäß DIN 1946-6 sind einzuhalten.
3. Für eine leichte Zugänglichkeit des Gerätes, muss ausreichend Platz vorgesehen werden (vgl. Abb. 22).
4. Zur Installation des externen Klemmenkastens müssen zusätzlich 30 cm Platz auf der elektrischen Anschlussseite des Gerätes vorgesehen werden (vgl. Abb. 22). Alternativ kann der Anschlusskasten auch auf die Abhangdecke gelegt werden.
5. Um Schallübertragungen zu vermeiden, muss je nach Bausubstanz bauseits eine geeignete Schallentkopplung vorgesehen werden.
6. Ist eine externe Nachheizung verbaut, muss die Lüftungsleitung mind. 0,5 m vor und nach dem Heizregister aus nicht brennbarem Material bestehen.
7. Zur Einregulierung der Luftvolumenströme müssen alle Anschlussstutzen des Lüftungsgerätes mindestens bis zu einer Länge von 20 cm ab Seitenkante des Lüftungsgerätes zugänglich sein. Alternativ sind bauseits bei der Montage des Gerätes Druckmessstutzen und Druckmessschläuche in den Anschlussmuffen so anzubringen, dass eine einwandfreie Druckmessung vorgenommen werden kann.

### 4.2 Gerät montieren

**⚠ WARNUNG**



#### **⚠ Verletzungsgefahr durch hohes Gewicht des Wärmetauschers!**

Der Wärmetauscher kann beim Herausnehmen aus dem Gerät herunterfallen und schwere Verletzungen verursachen.

> Sicherheitsschuhe tragen.

> Den Wärmetauscher vorsichtig, mit beiden Händen, aus dem Gerät entnehmen.

1. Zur Reduzierung des Gewichtes den Wärmetauscher aus dem Gerät entnehmen.

**Bei der Montage des Wärmetauschers auf die richtige Lage und Positionierung der Blechwannen achten!**

**Es ist sicherzustellen, dass das Gerät 100%ig im Lot installiert ist.**

Um die Ansaugung von Kondensat durch die Ventilatoren zu vermeiden, sind im Gerät unter der linken und rechten Motoreinheit Blechwannen montiert.



Die Blechwannen verhindern in diesem Bereich die Ansammlung von Kondensat und sind zwingend auf ihre korrekte Lage zu kontrollieren (vgl. Abb. 23 und Abb. 24).



Abb. 23



Abb. 24

2. Montagewinkel mit Schwingungsdämpfern (4x; im Lieferumfang enthalten) mit Blechleitschrauben an den unteren Seitenwänden befestigen (s. Abb. 25 und Abb. 26).
3. Das Gerät bauseits mit langen M8-Gewindestäben an die Decke montieren (s. Abb. 26).

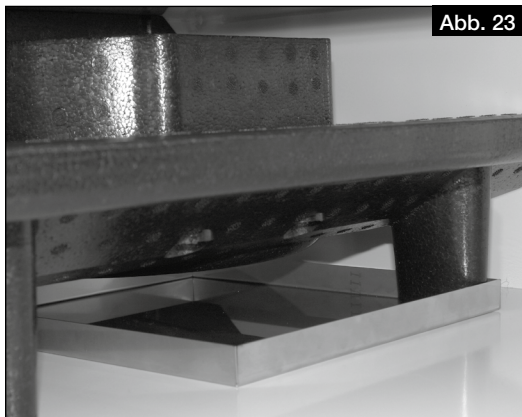

Abb. 25

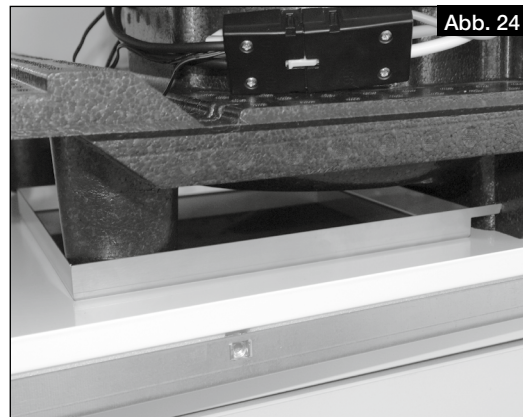

Abb. 26

### 4.3 Kugelsiphon montieren

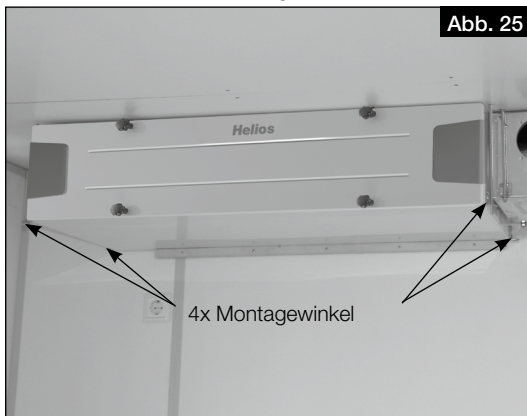
#### 4.3.1 Variante 1: Montage am Gerät

Während der Heizperiode kann es durch den Prozess der Wärmerückgewinnung, im Wärmetauscher zur Bildung von Kondensat kommen. Das Kondensat muss frei aus dem Gerät ablaufen können. Hierzu muss der beiliegende Kugelsiphon (Lieferumfang) in der Bodenwanne des Gerätes montiert werden.

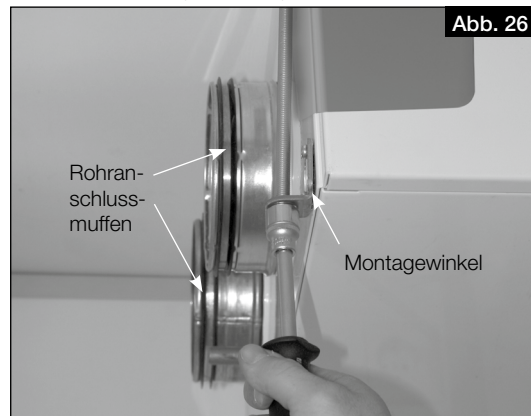
1. Kugelsiphon öffnen. Hierzu das Befestigungsteil 1/4-Drehung aufdrehen (s. Abb. 27).
2. Befestigungsteil von unten in die Öffnung der Bodenwanne stecken, bis die Krallen an der Blechkante der Bodenplatte einrasten (s. Abb. 28).



Abb. 27



Abb. 28

3. Verriegelungsteil bis zum Anschlag einstecken (s. Abb. 29).
4. Anschließend den Kondensatschlauch (DN 12 mm; nicht im Lieferumfang enthalten) in den Schlauchverbinder des Siphon-Gehäuses einstecken und von Hand festschrauben (s. Abb. 30).

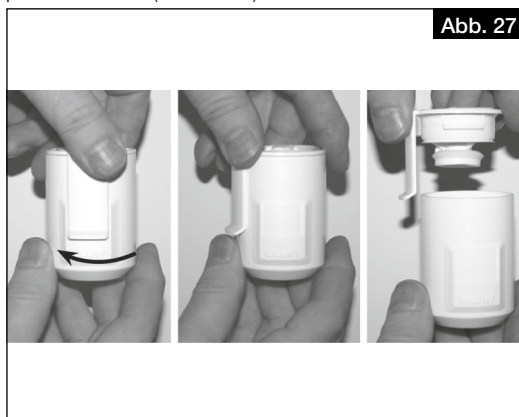
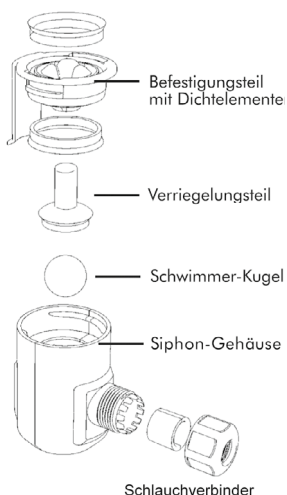

Abb. 29

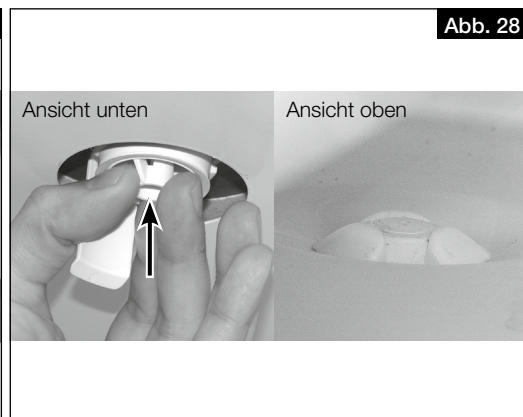

Abb. 30

5. Siphon-Gehäuse aufstecken und mit einer 1/4-Drehung im Befestigungsteil einrasten lassen (s. Abb. 31). Darauf achten, dass die Schwimmerkugel lose im Gehäuse liegt!

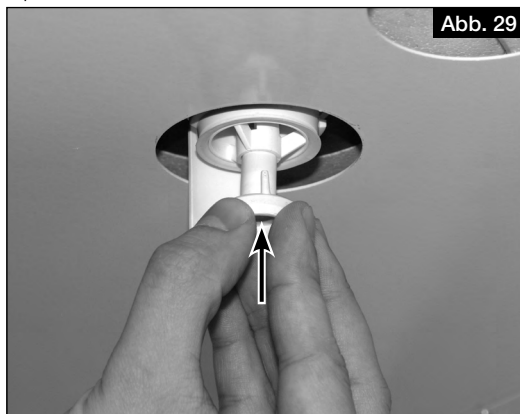
**ACHTUNG****Wasserschaden im Gerät durch Bildung von Kondensat.**

Durch eine geschlossene Ableitung des Kondensats können Druckverhältnisse entstehen, welche einen kontrollierten Ablauf des Kondensats aus dem Gerät verhindern. Zudem können Gase aus der Abwasserleitung in das Gerät gelangen, was in Kombination mit Feuchtigkeit zur Entstehung eines Nährbodens für Mikroorganismen führen kann.

> Der Kondensatschlauch muss 20 mm über dem offenen Abfluss bzw. möglichen Wasserstand enden (s. Abb. 32).

> Der vom Kugelsiphon abgehende Kondensatschlauch muss mit einem Gefälle nach unten, frei abtropfend in einen Trichtersiphon abgeleitet werden und darf nicht in ein geschlossenes System geführt werden (s. Abb. 32).



Abb. 31



Abb. 32

6. Kondensatschlauch (Länge max. 1,5 m) an das Entwässerungssystem des Gebäudes anschließen (s. Abb. 33).

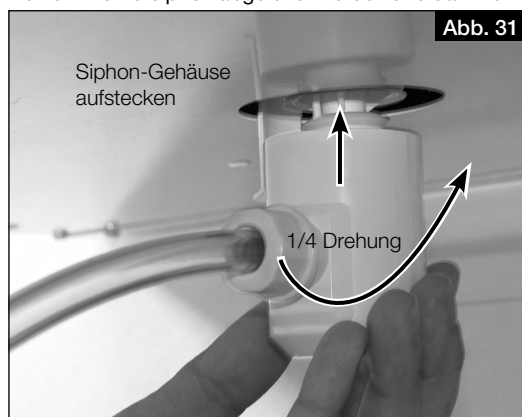

Abb. 33

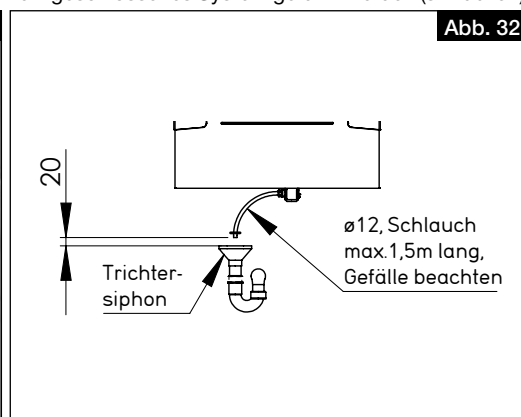
7. Kugelsiphon kontrollieren:
  - Um die Dichtheit zu gewährleisten, darf der Kugelsiphon bei bauseitiger Montage keinen seitlichen Belastungen durch den Kondensatschlauch ausgesetzt sein!
  - Der Rohrverlauf der Kanalisation darf hinter dem Siphon nicht ansteigen! Darauf achten, dass bei der Installation keine Luftsäcke entstehen!
  - Der Kondensatablauf muss frostsicher verlegt sein!

**⚠ WARNUNG**

**4.3.2 Variante 2: Montage an der Wand**
**⚠ Verletzungsgefahr durch Herunterfallen der Gerätetür!**

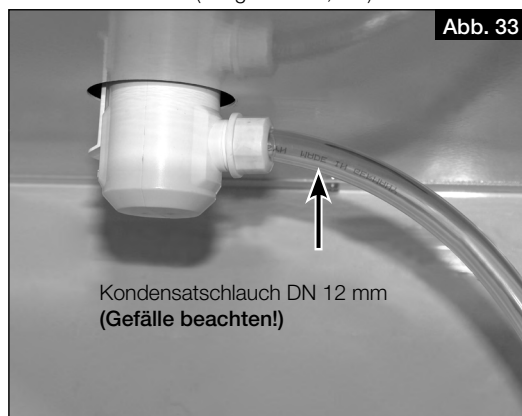
Die Gerätetür kann beim Abnehmen herunterfallen und schwere Verletzungen verursachen.

- > Sicherheitsschuhe tragen.
- > Gerätetür vorsichtig, mit beiden Händen, abnehmen.

1. Die vier Schrauben der Gerätetür lösen und diesen abnehmen.
2. Dichtleiste herausziehen.

**⚠ WARNUNG**

**⚠ Verletzungsgefahr durch hohes Gewicht des Wärmetauschers!**

Der Wärmetauscher kann beim Herausnehmen aus dem Gerät herunterfallen und schwere Verletzungen verursachen.

- > Sicherheitsschuhe tragen.
- > Den Wärmetauscher vorsichtig, mit beiden Händen, aus dem Gerät entnehmen.

3. Wärmetauscher aus dem Gerät entnehmen.
4. Verriegelungsteil bis zum Anschlag in das Befestigungsteil inkl. Dichtungsring einführen (s. Abb. 34).
5. Befestigungsteil mit beiliegenden Schrauben/Dübeln an der Wand befestigen (s. Abb. 35).

**Die Position der Wandbefestigung ist so zu wählen, dass ein ausreichendes Gefälle zum Kondensatstutzen des Gerätes gewährleistet ist (vgl. Abb. 43)!**

6. Siphon-Gehäuse aufstecken und mit 1/4 Drehung im Befestigungsteil einrasten lassen (s. Abb. 36 und Abb. 37)  
Darauf achten, dass die Schwimmerkugel lose im Gehäuse liegt!

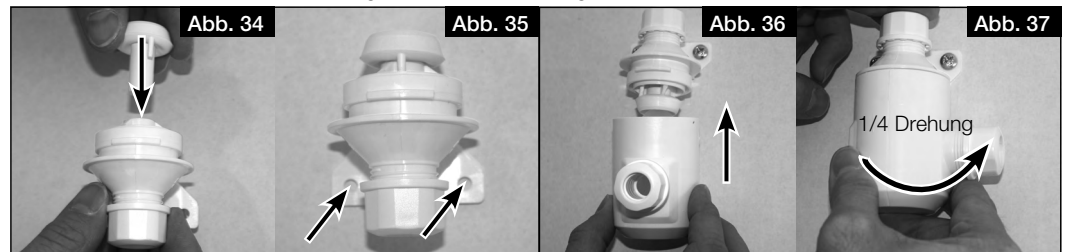
**Montage am Gerät:**

7. Beiliegenden T-förmigen Blechgriff in die Nut der Konterschraube stecken (s. Abb. 38).
  8. Beiliegende Dichtung auf die Konterschraube ziehen (s. Abb. 39).
  9. Konterschraube von oben durch die Bodenwanne des Gerätes stecken (s. Abb. 40).
  10. Kondensatstutzen von unten auf das Gewinde der Konterschraube festdrehen (s. Abb. 40).
- Konterschraube nur handfest anziehen und nicht überdrehen! Kunststoff kann brechen!**
11. Kondensatstutzen in der gewünschte Position ausrichten (s. Abb. 41).

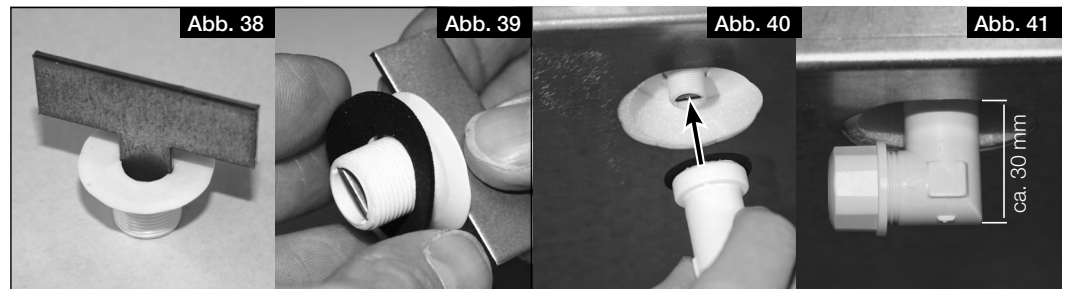

12. Kondensatschlauch DN 12 mm (nicht im Lieferumfang) auf den Schlauchverbinder des Siphon-Gehäuses aufstecken und von Hand festschrauben.

**Wasserschaden im Gerät durch Bildung von Kondensat.**

Durch eine geschlossene Ableitung des Kondensats können Druckverhältnisse entstehen, welche einen kontrollierten Ablauf des Kondensats aus dem Gerät verhindern. Zudem können Gase aus der Abwasserleitung in das Gerät gelangen, was in Kombination mit Feuchtigkeit zur Entstehung eines Nährbodens für Mikroorganismen führen kann.

- > Der Kondensatschlauch muss 20 mm über dem offenen Abfluss bzw. möglichen Wasserstand enden (s. Abb. 32).
- > Der vom Kugelsiphon abgehende Kondensatschlauch muss mit einem Gefälle nach unten, frei abtropfend in einen Trichtersiphon abgeleitet werden und darf nicht in ein geschlossenes System geführt werden (s. Abb. 43).

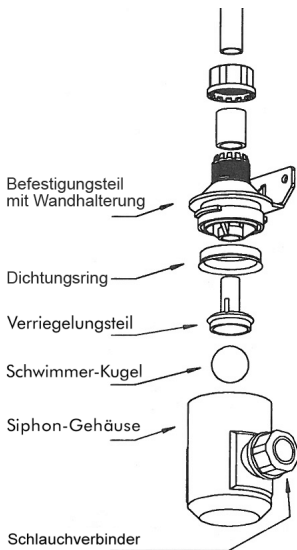
**ACHTUNG**

13. Kondensatschlauch (Länge max. 1,5 m) an das Entwässerungssystem des Gebäudes anschließen.

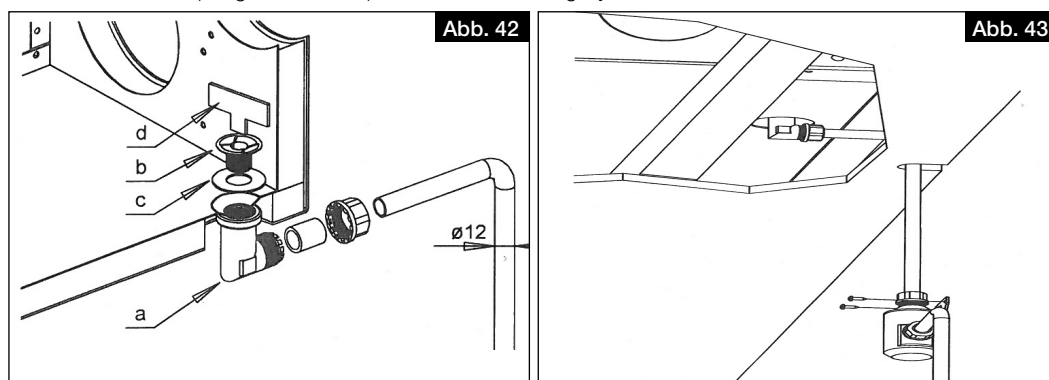

14. Kugelsiphon kontrollieren:

- Um die Dichtheit zu gewährleisten, darf der Kugelsiphon bei bauseitiger Montage keinen seitlichen Belastungen durch den Kondensatschlauch ausgesetzt sein!
- Der Rohrverlauf der Kanalisation darf hinter dem Siphon nicht ansteigen! Darauf achten, dass bei der Installation keine Luftsäcke entstehen!
- Der Kondensatablauf muss frostsicher verlegt sein!

#### 4.4 Lüftungsleitungen anschließen

Das Gerät ist mit vier Muffen (Ø 125 mm (KWL 220 D) bzw. Ø 160 mm (KWL 340 D)) für den Anschluss an das Rohrsystem ausgerüstet. Die Lüftungsleitungen müssen fest und dicht an die Muffen angeschlossen sein. Hierzu sind die Rohranschluss-Verbinder RVBD 125 K (Zubehör) für KWL 220 D bzw. RVBD 160 K (Zubehör) für KWL 340 D zu verwenden. Die Anordnung der Lüftungsleitungen (Zuluft, Abluft, Außenluft und Fortluft) sind Abb. 3, Abb. 4, Abb. 5 und Abb. 6 auf Seite 9 zu entnehmen.

## KAPITEL 5 ELEKTRISCHER ANSCHLUSS

 **GEFAHR**

**ACHTUNG**

### 5.1 Gerät anschließen

#### Lebensgefahr durch elektrischen Schlag!

Ein elektrischer Schlag kann zu Tod oder schweren Verletzungen führen.

- > Vor allen Wartungs- und Installationsarbeiten oder vor Öffnen des Schaltraumes ist das Gerät allpolig vom Netz zu trennen.
- > Der elektrische Anschluss darf nur von einer autorisierten Elektrofachkraft entsprechend den Anschlussplänen ausgeführt werden.

#### Geräteschaden durch unbemerktes Zurücksetzen des Thermokontaktschalters der Elektro-Vorheizung!

Unbemerktes Zurücksetzen des Thermokontaktschalters der Elektro-Vorheizung kann zu einem Geräteschaden führen.

- > Bei Verwendung einer Elektro-Vorheizung (KWL-EVH), darf das Gerät nicht regelmäßig über eine externe Schaltvorrichtung (z.B. Zeitschaltuhr) in der Gerätezuleitung ein- oder ausgeschaltet werden.

1. Gerät entsprechend den Anschlussplänen anschließen. Bei Verwendung einer Elektro-Vorheizung (KWL-EVH) darf keine Zeitschaltuhr in die Gerätezuleitung integriert werden.
2. Revisions- und Hauptschalter installieren.

Es muss ein Revisions- und Hauptschalter (Zubehör) in die Gerätezuleitung integriert werden. Die Kontaktöffnung muss dabei mind. 3 mm betragen. Der Revisions- und Hauptschalter muss mit geeigneten Mitteln gegen Wiedereinschalten gesichert werden.

Wird eine Fehlerstrom-Schutzeinrichtung in die Zuleitung des Geräts verbaut, muss die Fehlerstrom-Schutzeinrichtung die folgenden technischen Merkmale aufweisen: **Typ A oder B mit einem Bemessungsdifferenzstrom von 30 mA.**

Das Gerät KWL 220 D hat einen Schutzleiterstrom von AC 0,6 mA und DC <0,1 mA.

Das Gerät KWL 340 D hat einen Schutzleiterstrom von AC 3,6 mA und DC <0,1 mA. Es ist ein zusätzlicher Schutzleiter über getrennte Klemmen zu installieren.

5.1.1 Anschlussplan

Abb. 44

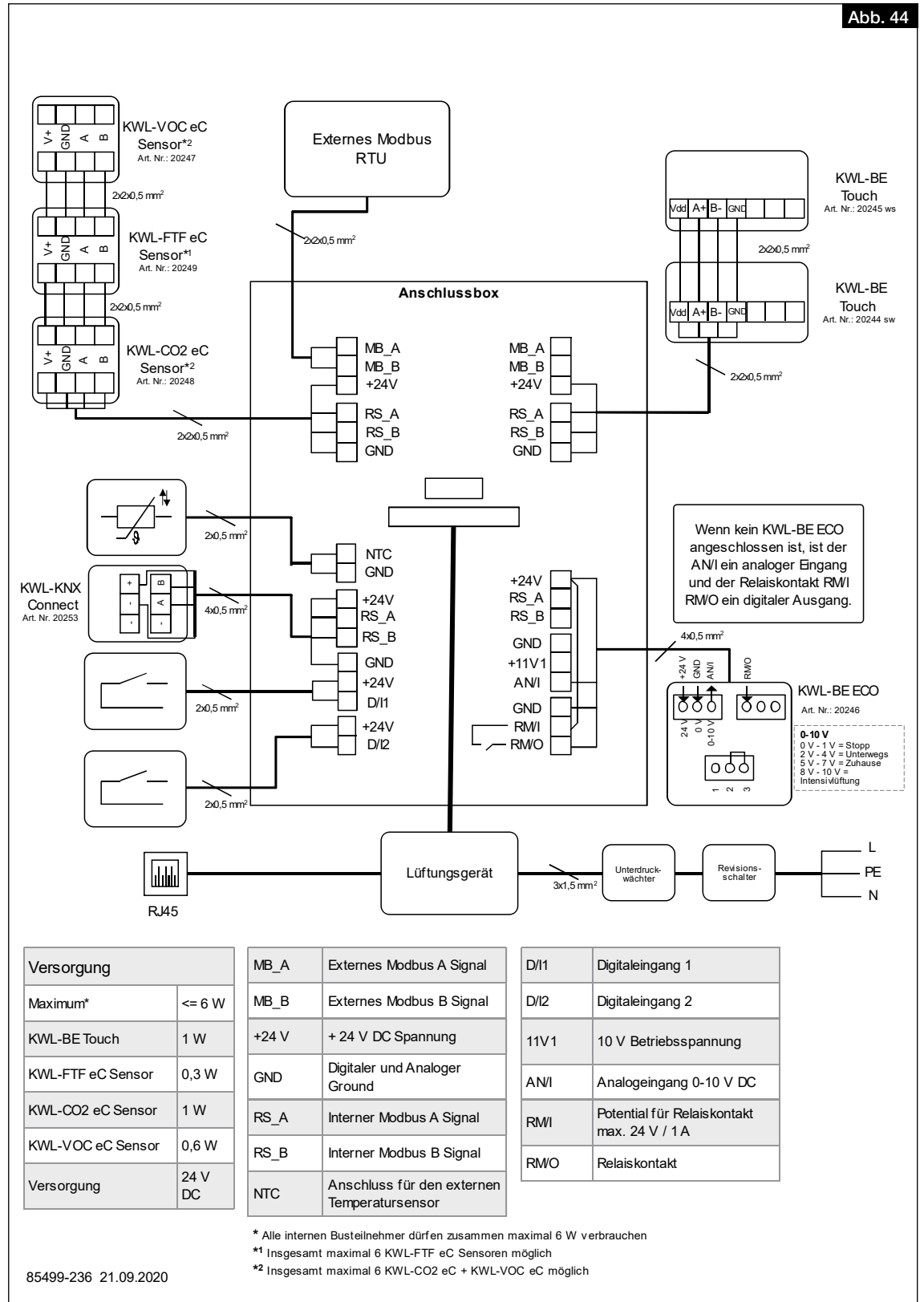

5.1.2 Verdrahtungsplan

Abb. 45

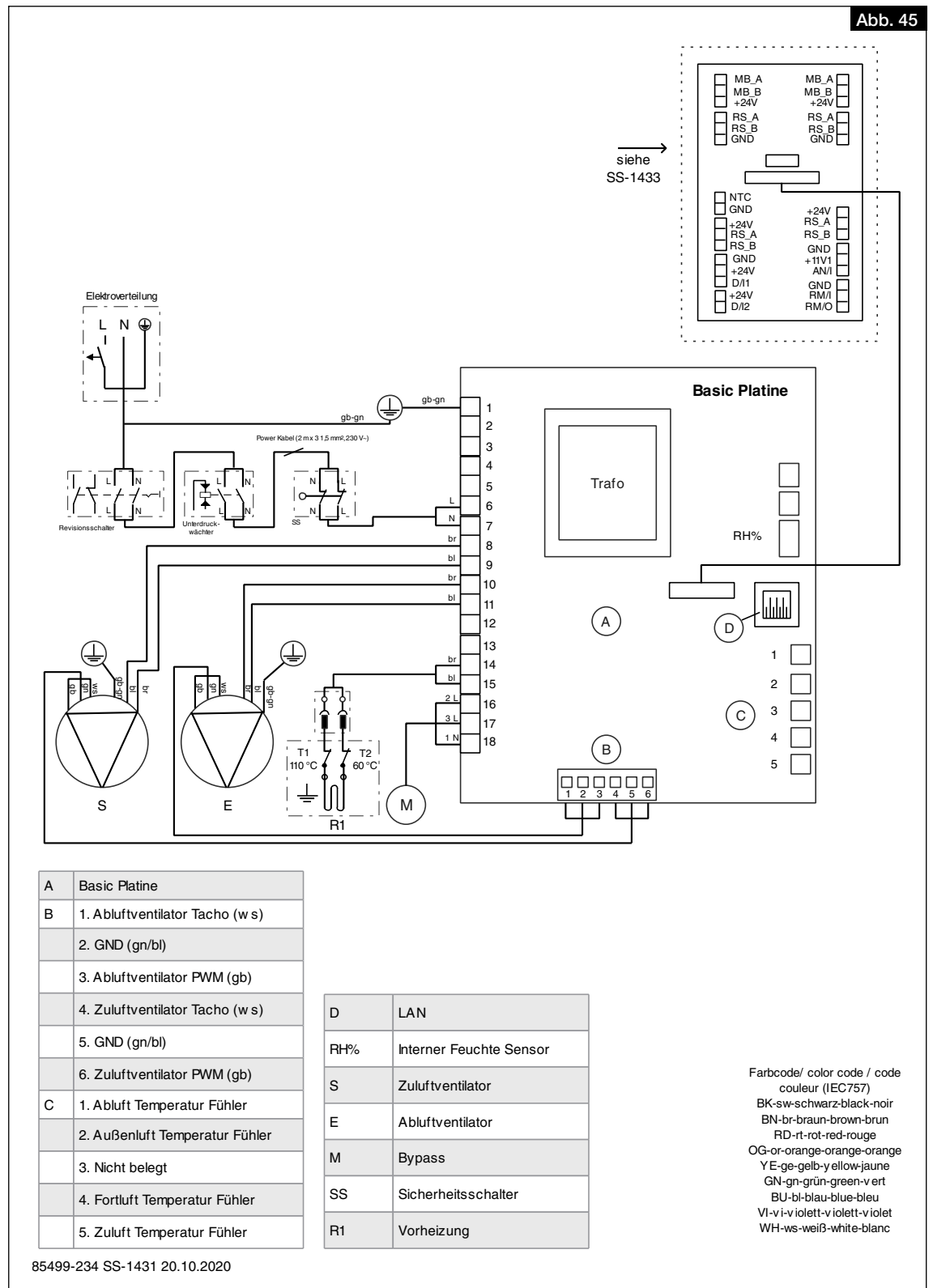

5.2 Anschlüsse für Netzwerk und Zubehör

5.2.1 Netzwerk anschließen

Der Anschluss des Netzwerkes erfolgt über das aus der Kabeldurchführung herausgeführte Netzwerkkabel mit Stecker.

1. Netzwerkkabel an Router oder PC/Laptop anschließen.

5.2.2 Zubehör anschließen

Der Anschluss von Zubehör erfolgt über den externen Klemmenkasten.

1. Klemmenkasten öffnen.
2. Zubehör anschließen, s. Kapitel 5.1.1 „Anschlussplan“, Seite 20.

## KAPITEL 6 INBETRIEBNAHME

### 6.1 Erstinbetriebnahme

Für die Erstinbetriebnahme muss das Gerät ordnungsgemäß an das Stromnetz angeschlossen bzw. mit dem Stromnetz verbunden sein. Anschließend kann der Inbetriebnahmeassistent über den lokalen Webserver oder optional über das Bedienelement KWL-BE Touch (Zubehör) durchgeführt werden.

- **Erstinbetriebnahme über lokalen Webserver**
  - Lokalen Webserver einrichten, s. Kapitel 7.1.1 „Lokaler Webserver“, Seite 28.
  - Inbetriebnahmeassistent durchführen, s. Kapitel 6.2 „Inbetriebnahmeassistent durchführen“.
- **Erstinbetriebnahme über Bedienelement KWL-BE Touch (Zubehör)**  
Installation und Inbetriebnahme s. Montage- und Betriebsvorschrift KWL-BE Touch.

① Ohne erfolgreich durchgeführte Erstinbetriebnahme kann das Gerät nicht in Betrieb genommen werden!

### 6.2 Inbetriebnahmeassistent durchführen

① Um den Inbetriebnahmeassistenten durchzuführen, muss der lokale Webserver des KWL® Gerätes mit einem mobilen Endgerät verbunden sein (s. Kapitel 7.1.1 „Lokaler Webserver“, Seite 28).

1. Verbindung des lokalen Webserver (KWL® Gerät) mit einem mobilen Endgerät herstellen.  
> Der Inbetriebnahmeassistent startet bei erstmaliger Inbetriebnahme automatisch.  
Anderenfalls muss das Gerät auf Werkseinstellungen zurückgesetzt werden, um den Inbetriebnahmeassistenten erneut zu starten.



2. Einstellungen für Sprache, Zeit und Datum vornehmen und auf „Weiter“ klicken.  
> Die Einstellungen für die Zugangsberechtigungen werden angezeigt.

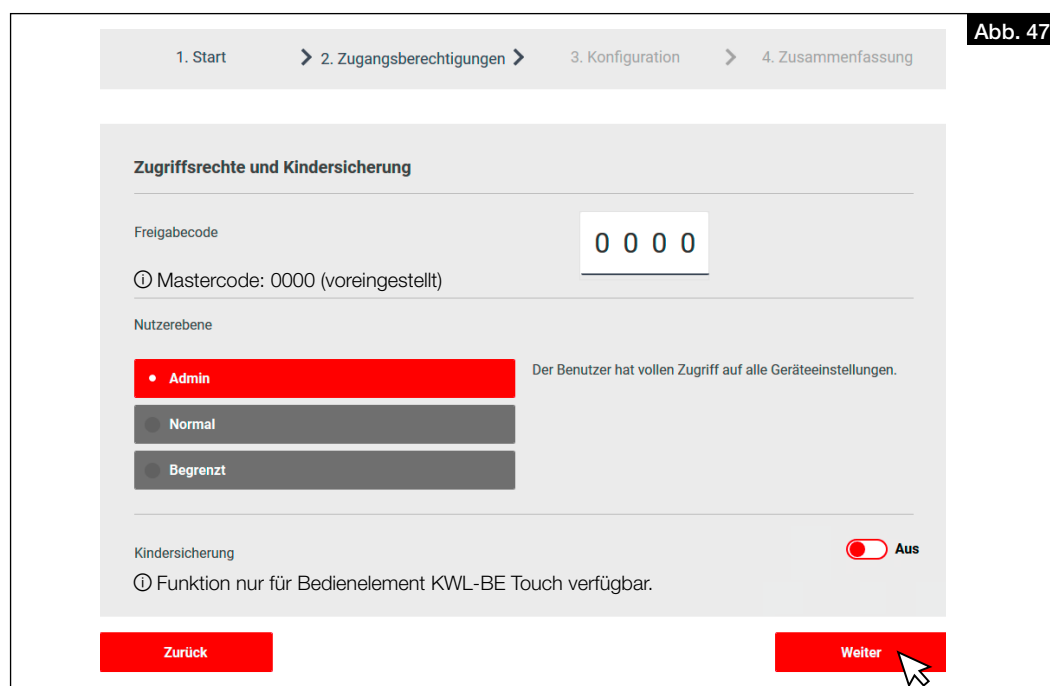

3. Einstellungen für die Zugangsberechtigung vornehmen und auf „Weiter“ klicken.  
> Die Einstellungen für die Konfiguration des Gerätes werden angezeigt.

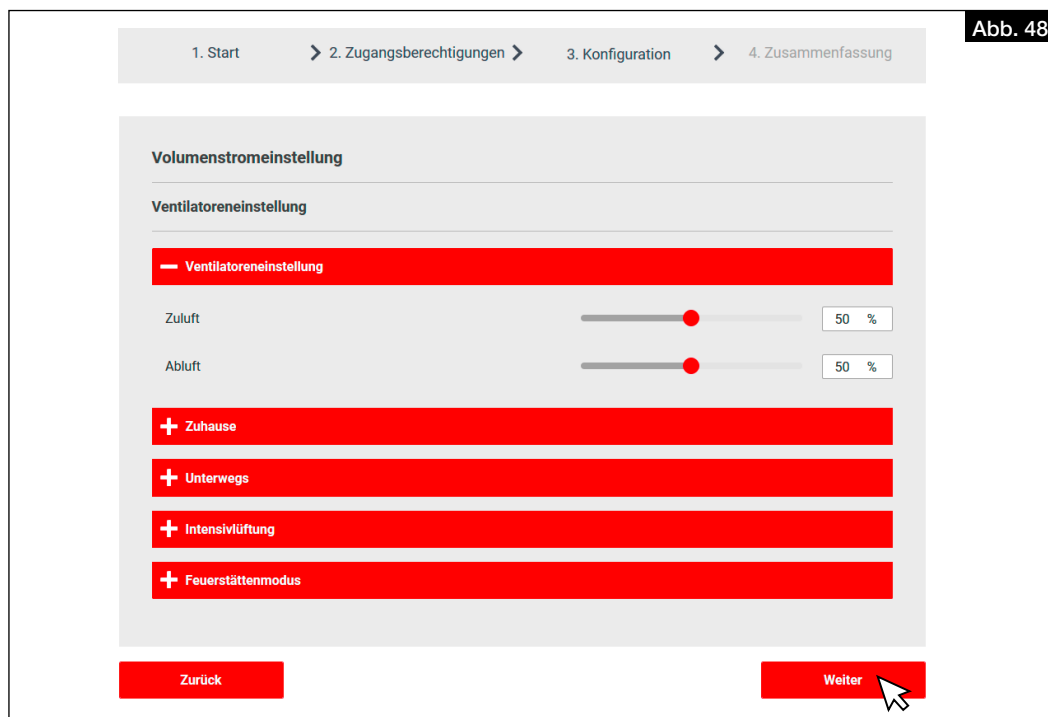

4. Gerät konfigurieren und auf „Weiter“ klicken.  
> Die Zusammenfassung der Einstellungen öffnet sich.
5. Einstellungen prüfen und ggf. anpassen.
6. „Zurück“ klicken, um die Einstellungen anzupassen.
7. „Fertig“ klicken, um die Erstinbetriebnahme abzuschließen.

### 6.3 Einregulierung

- ① **Das Gerät kann nur nach erfolgreich durchgeführter Erstinbetriebnahme einreguliert werden. Die Einregulierung ist zwingend erforderlich, um eine optimale Funktion des Gerätes zu gewährleisten.**

#### 6.3.1 Voraussetzungen für die Einregulierung

- Die Installation der Lüftungsanlage muss vollständig abgeschlossen sein.
- Lüftungskomponenten wie z.B. Gerät, Verteilerkasten und Ventile müssen frei zugänglich sein.
- Das Gerät muss elektrisch angeschlossen und betriebsbereit sein (auf saubere Filter im Gerät achten!).
- Die Lüftungsventile müssen vollständig geöffnet sein.
- Die Erstinbetriebnahme wurde erfolgreich durchgeführt.
- Alle geplanten Überströmöffnungen (Türspalte, Lüftungsgitter, o.Ä.) zwischen den Räumen müssen vorhanden und frei sein.
- Eine Volumenstromberechnung für die einzelnen Betriebspunkte (gesamt bzw. je Raum) liegt vor. Wir empfehlen die Berechnung nach DIN 1946-6.

#### 6.3.2 Druckmessung zur Einregulierung der Anlage durchführen

*Benötigte Ausrüstung:*

- Druckmessgerät
- Volumenstrommessgerät mit Messtrichter und Beruhigungsstrecke
- Kennlinien für Zu- und Abluft des KWL® Gerätes (in Montage- und Betriebsvorschrift enthalten)
- Auslegungsberechnung

Zur Einregulierung der Anlage muss eine Druckmessung durchgeführt werden, um die Anlagenkennlinie und die entsprechenden Betriebspunkte zu ermitteln.

In der Kennlinie des Gerätes ist der Volumenstrom in Abhängigkeit vom statischen Druck angegeben.

**Betriebspunkt:** Der Betriebspunkt ist der Punkt, in dem die Kennlinie des Gerätes die Kennlinie der Anlage schneidet.

**Volumenstrom:** Der Volumenstrom, der sich im Gerät einstellt, kann auf der waagrechten Achse abgelesen werden.



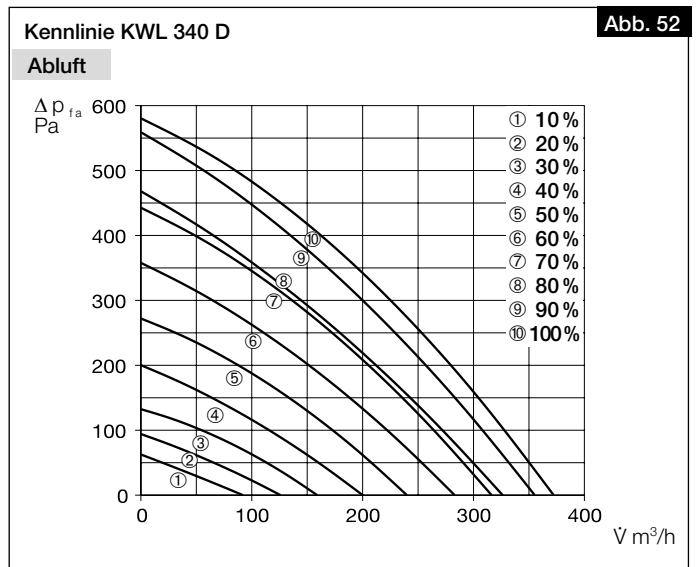
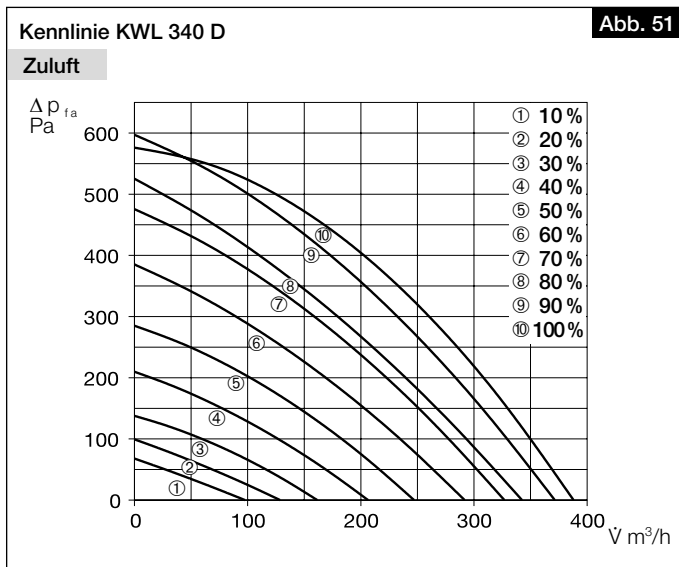
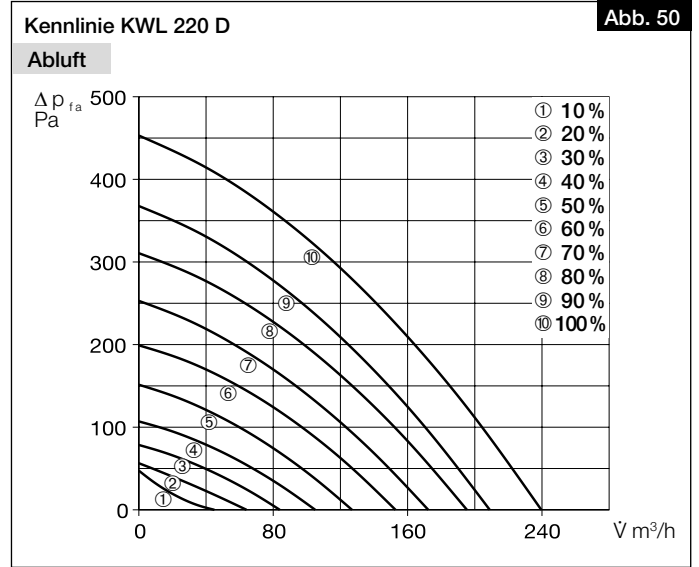
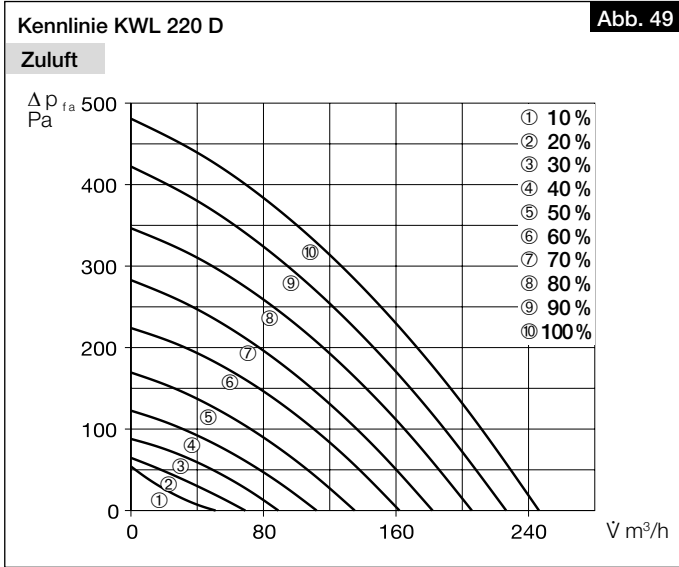

**Kennlinien der Anlage für Zu- und Abluft ermitteln:**

1. Druckmessstutzen in der Zu- und Abluftleitung sowie der Fort- und Außenluftleitung des Gerätes installieren (s. Abb. 53).
- ① Ca. 20 cm gerade Beruhigungsstrecke zum Messstutzen einhalten!

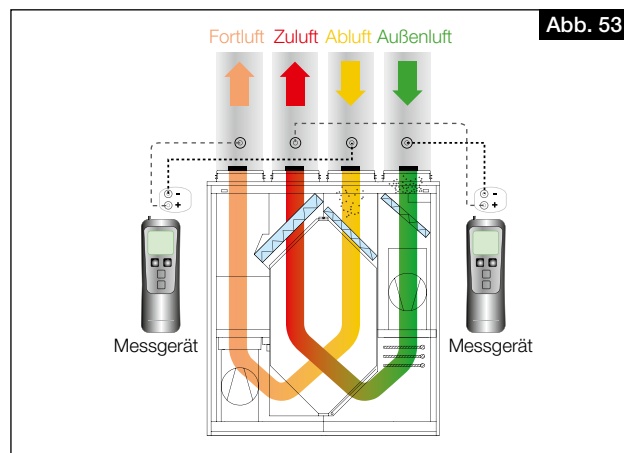

- Über die Software easyControls 3.0 oder das Bedienelement KWL-BE Touch für die Ventilatorleistungen folgende Werte im jeweiligen Lüftungsprofil hinterlegen: **Unterwegs:** 30 % / **Zuhause:** 50 % / **Intensivlüftung:** 80 % (vgl. Abb. 54).
- Nacheinander die einzelnen Lüftungsprofile (Unterwegs, Zuhause, Intensivlüftung) auswählen und jeweils den statischen Differenzdruck zwischen Ab- und Fortluft und Zu- und Außenluft messen.
- Die ermittelten Differenzdrücke der **Zu- und Außenluftmessung** in die Kennlinie des Gerätes für **Zuluft** (s. Abb. 49 und Abb. 51), entsprechend der im Lüftungsprofil hinterlegten Ventilatorleistungen, eintragen (vgl. Abb. 54 und Abb. 55).
- Die ermittelten Differenzdrücke der **Ab- und Fortluftmessung** in die Kennlinie des Gerätes für **Abluft** (s. Abb. 50 und Abb. 52), entsprechend der im Lüftungsprofil hinterlegten Ventilatorleistungen, eintragen (vgl. Abb. 54 und Abb. 55).

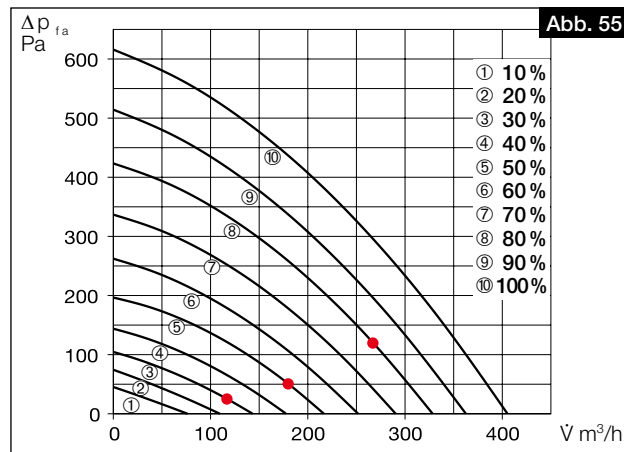
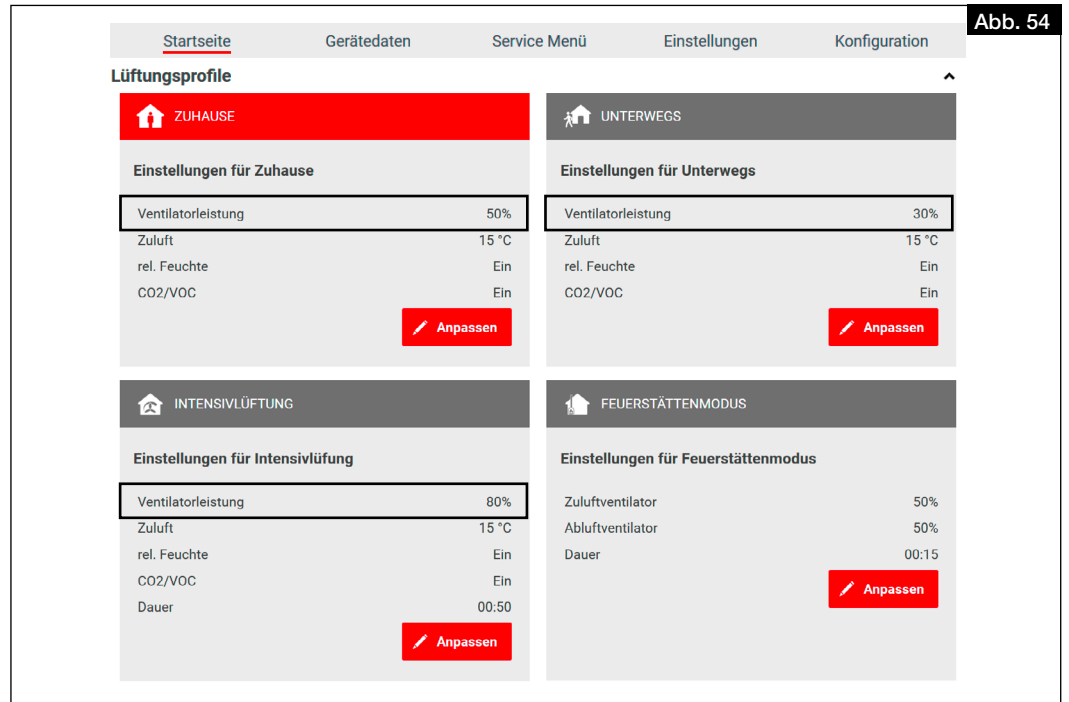

- Werden die einzelnen Messpunkte verbunden, entsteht die Anlagenkennlinie für Zu- bzw. Abluft (vgl. Abb. 56).

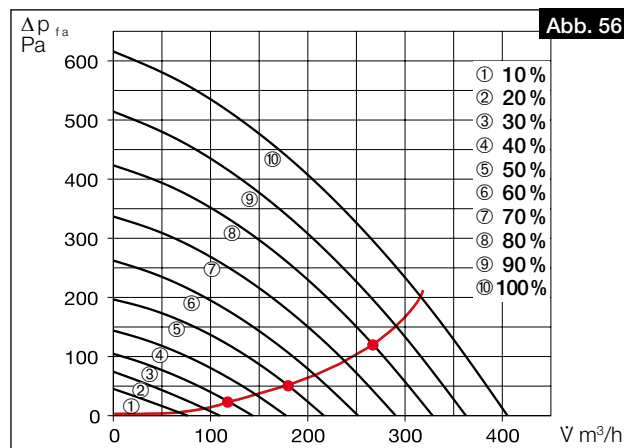

**Ventilatorleistungen ermitteln:**

1. Volumenströme aus der Auslegungsberechnung für die drei Lüftungsprofile „Zuhause“, „Unterwegs“ und „Intensivlüftung“ in die Kennlinie des Gerätes für Zu- und Abluft eintragen (vgl. Abb. 57).

① Wir empfehlen folgende Werte in den Lüftungsprofilen zu hinterlegen:

- Reduzierte Lüftung ≙ Lüftungsprofil „Unterwegs“
- Nennlüftung ≙ Lüftungsprofil „Zuhause“
- Intensivlüftung ≙ Lüftungsprofil „Intensivlüftung“

Gesamt-Luftvolumenströme durch ventilatorgestützte Lüftung nach DIN 1946-6:2019-12

Lüftungsart	Lüftung zum Feuchteschutz	Reduzierte Lüftung	Nennlüftung	Intensivlüftung
Volumenstrom Ventilator [m³/h]	59	138	197	256

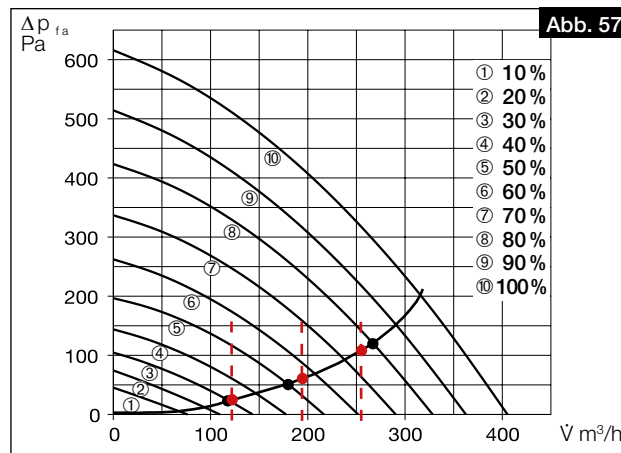

2. An den Schnittpunkten der Volumenströme mit der Anlagenkennlinie können nun näherungsweise die einzustellenden Ventilatorleistungen (in %) der Lüftungsprofile abgelesen werden. Diese über die Software easyControls 3.0 oder das Bedienelement KWL-BE Touch in das entsprechende Lüftungsprofil eintragen (vgl. Abb. 57 und Abb. 58).

**Beispiel:** Lüftungsprofil „Unterwegs“ = 31 %  
 Lüftungsprofil „Zuhause“ = 55 %  
 Lüftungsprofil „Intensivlüftung“ = 78 %

Abb. 58: Screenshot of the easyControls 3.0 software interface. It shows four configuration panels:

- ZUHAUSE:** Ventilatorleistung 55%, Zuluft 15 °C, rel. Feuchte Ein, CO2/VOC Ein. Button: Anpassen.
- UNTERWEGS:** Ventilatorleistung 31%, Zuluft 15 °C, rel. Feuchte Ein, CO2/VOC Ein. Button: Anpassen.
- INTENSIVLÜFTUNG:** Ventilatorleistung 78%, Zuluft 15 °C, rel. Feuchte Ein, CO2/VOC Ein, Dauer 00:50. Button: Anpassen.
- FEUERSTÄTTENMODUS:** Zuluftventilator 50%, Abluftventilator 50%, Dauer 00:15. Button: Anpassen.

3. Unter dem Menüpunkt „Startseite“ das Lüftungsprofil „Zuhause“ auswählen.
4. Den Menüpunkt „Konfiguration“ auswählen.

5. Unter „Ventilatoreinstellung“ die Ventilatorleistungen für Zu- und Abluft gemäß der ermittelten Werte für die Nennlüftung eintragen (vgl. Abb. 59).

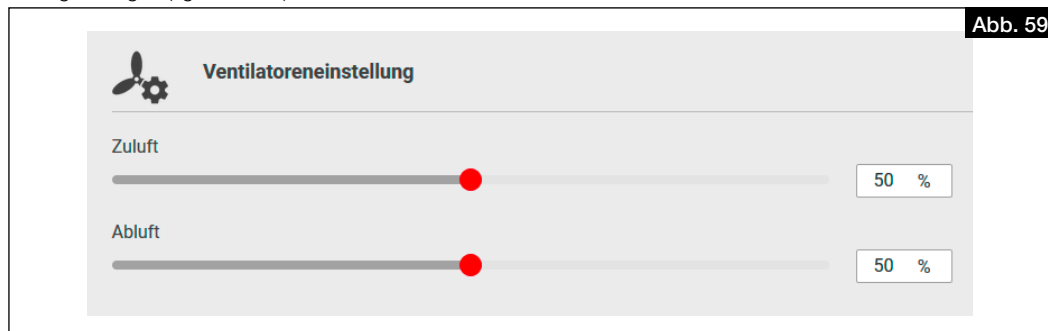

### 6.3.3 Volumenstrommessung zur Einregulierung der Anlage (Feinjustierung) durchführen

- Volumenströme an allen Ventilen im Zu- und Abluftstrang messen.
- Volumenströme jeweils für Zu- und Abluftstränge aufsummieren.
- Bei Abweichungen zu den gewünschten Volumenströmen, diese entsprechend durch Erhöhen oder Verringern anpassen.
- Ventile entsprechend der Auslegung einregulieren.
- Volumenströme an allen Ventilen im Zu- und Abluftstrang erneut messen, um die korrekte Einregulierung und den Gesamtvolumenstrom zu prüfen.

## KAPITEL 7 BEDIENUNG

### 7.1 Bedienungsmöglichkeiten

#### 7.1.1 Lokaler Webserver

Das Gerät kann über den lokalen Webserver mittels einem Webbrowser, über ein mobiles Endgerät (z.B. Notebook, PC, Tablet, Smartphone) konfiguriert werden. Es ist keine Anmeldung/Registrierung des Gerätes erforderlich.

Lokalen Webserver einrichten:

1. Gerät über ein Ethernet-Kabel RJ45 (nicht im Lieferumfang enthalten) an den Router oder direkt an ein Notebook/PC anschließen.
2. Arbeitsplatz öffnen und auf Netzwerk klicken, vgl. Abb. 66.
3. Doppelklick auf das entsprechende Gerät, vgl. Abb. 66.  
> Die Steuerung easyControls 3.0 öffnet sich automatisch über den lokalen Webserver im Webbrowser.



Abb. 66

4. Geräteeinstellungen vornehmen, s. Kapitel 7.2 „Geräteeinstellungen über easyControls 3.0“, Seite 28.

- ① **Um das Gerät in Betrieb nehmen zu können, muss der Inbetriebnahmeassistent durchgeführt werden, s. Kapitel 6.2 „Inbetriebnahmeassistent durchführen“, Seite 22.**

#### 7.1.2 easyControls Cloud-Dienst

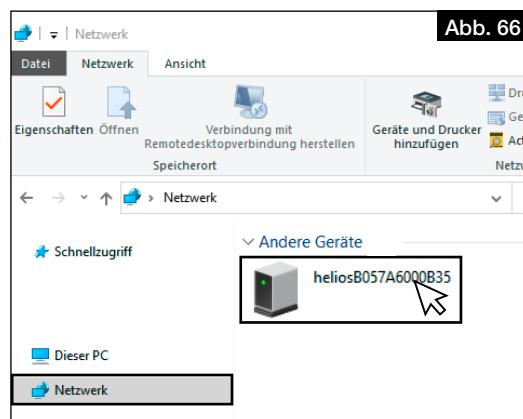
Über den easyControls Cloud-Dienst können Anwender, Servicetechniker oder Wohnungsbaugesellschaften jederzeit extern Geräteeinstellungen ändern und Statusinformationen abrufen.

Für die Nutzung des easyControls Cloud-Dienst ist die Anmeldung mit Benutzername und Passwort erforderlich.

- ① **Das KWL® Gerät muss mit dem Internet verbunden sein.**

#### 7.1.3 Bedienelemente

Über das Bedienelement Schiebeschalter KWL-BE Eco (Zubehör) oder das Komfortbedienelement KWL-BE Touch (Zubehör) können die Bedien- und Steuerungsmöglichkeiten des KWL® Gerätes erweitert werden.

Die Installation, Inbetriebnahme sowie eine detaillierte Funktionsbeschreibung ist der Montage- und Betriebsvorschrift des entsprechenden Bedienelementes zu entnehmen.

#### 7.1.4 Gebäudeleittechnik (GLT)

Über die serienmäßige Modbus-Schnittstelle (RS 485) oder ein optional erhältliches KNX Modul KWL-KNX Connect (Zubehör), kann das KWL® Gerät in ein Netzwerk der Gebäudeleittechnik eingebunden werden.

- ① **Die zugehörige Betriebsanleitung „KWL® easyControls Modbus“ kann auf HeliosSelect unter [www.HeliosSelect.de](http://www.HeliosSelect.de) bei dem entsprechenden Artikel heruntergeladen werden.**

### 7.2 Geräteeinstellungen über easyControls 3.0



easyControls 3.0 ist die Software für eine smarte und komfortable Bedienung der KWL® Geräte über ein mobiles Endgerät. Es können Einstellungen zu den folgenden Bereichen vorgenommen werden:

- Startseite (s. Kapitel 7.2.1 „Startseite“, Seite 28)
- Gerätedaten (s. Kapitel 7.2.2 „Gerätedaten“, Seite 30)
- Service Menü (s. Kapitel 7.2.3 „Service Menü“, Seite 30)
- Einstellungen (s. Kapitel 7.2.4 „Einstellungen“, Seite 31)
- Konfiguration (s. Kapitel 7.2.5 „Konfiguration“, Seite 31)

#### 7.2.1 Startseite

##### 7.2.1.1 Lüftungsprofile

Es sind 4 Lüftungsprofile auswähl- bzw. einstellbar.

Die Lüftungsprofile können über den Button  ausgeklappt und über den Stift  eingestellt werden. Zugeklappt sind die Lüftungsprofile für die Nutzung auswählbar.

- ① **Sensoren werden nur angezeigt, wenn diese angeschlossen sind.**

### ZUHAUSE

Lüftungsprofil bei Anwesenheit von Personen.

Folgende Parameter sind einstellbar:

- Ventilatorleistung
- Zuluft

Hier ist die Solltemperatur für die Zuluft einzustellen.

① **Ohne Nachheizung (optional; als Zubehör erhältlich) liegt die maximal erreichbare Solltemperatur 2-3 °C unter der Ablufttemperatur.**

① **Der Bypass muss für die Regelung der Zulufttemperatur eingeschaltet sein.**

- rel. Feuchte
- CO<sub>2</sub>/VOC

### UNTERWEGS

Lüftungsprofil bei Abwesenheit von Personen.

Folgende Parameter sind einstellbar:

- Ventilatorleistung
- Zuluft
- rel. Feuchte
- CO<sub>2</sub>/VOC

### INTENSIVLÜFTUNG

Lüftungsprofil bei Anwesenheit vieler Personen oder wenn eine intensive Lüftung gewünscht ist.

Folgende Parameter sind einstellbar:

- Ventilatorleistung
- Zuluft
- rel. Feuchte
- CO<sub>2</sub>/VOC
- Dauer

### FEUERSTÄTTENMODUS

Lüftungsprofil bei Verwendung von z.B. einem Kamin.

Folgende Parameter sind einstellbar:

- Zuluftventilator
- Abluftventilator
- Dauer

① **Bei diesem Lüftungsprofil kann ein leichter Überdruck eingestellt werden, um zu verhindern, dass Rauch in die Wohnung zieht. Diese Funktion ersetzt nicht den Unterdruckwächter!**

#### 7.2.1.2 Filterwechsel

Es sind folgende Informationen zum Filterwechsel abruf- bzw. über den Stift  einstellbar:

- **Filter gewechselt**

Zeigt das Datum des letzten Filterwechsels an.

① **Dieses Datum muss bei jedem Filterwechsel aktualisiert werden, um den Filterwechsel zu quittieren.**

- **Nächster Wechsel**

Zeigt das Datum des nächsten Filterwechsels an.

- **Wechselintervall**

Zeigt das Intervall für den Filterwechsel an. Das Intervall für den Filterwechsel ist je nach Verschmutzungsgrad einstellbar zwischen 1 und 12 Monaten.

① **Die Filter sind je nach Bedarf jedoch mind. 1x jährlich zu wechseln (Werkseinstellung: 6 Monate).**

#### 7.2.1.3 Temperaturen

Es werden die aktuellen Temperaturen von Zuluft, Abluft, Fortluft und Außenluft angezeigt.

#### 7.2.1.4 Gerätedaten

Es werden folgende Gerätedaten angezeigt:

- **Lüftung**
- **Wärmetauscher-Status**
- **Relative Luftfeuchtigkeit**
- **CO<sub>2</sub>/VOC**

#### 7.2.1.5 Sensoren

Es werden die Daten der angeschlossenen Sensoren angezeigt.



#### 7.2.1.6 Temperaturen und Sensoren

Grafische Darstellung der Temperaturen und der angeschlossenen Sensoren.

① **Um die Daten abzufragen, müssen diese zuerst über den Button  aktualisiert werden.**

① **Die Temperaturen und Sensoren können durch Klicken auf die entsprechende Legende an- oder abgewählt werden.**

### 7.2.1.7 Wochenprogramm

- **Wochenprogramm ein-/ausschalten**
- **Wochenprogramm erstellen/bearbeiten**  
Durch Klicken auf ein Feld ändert sich das Lüftungsprofil in folgender Reihenfolge (vgl. Abb. 67):
  -  Lüftungsprofil „Zuhause“ (1x klicken)
  -  Lüftungsprofil „Unterwegs“ (2x klicken)
  -  Lüftungsprofil „Intensivlüftung“ (3x klicken)
  - Lüftungsprofil löschen (4x klicken)
- **Wochenprogramm löschen**

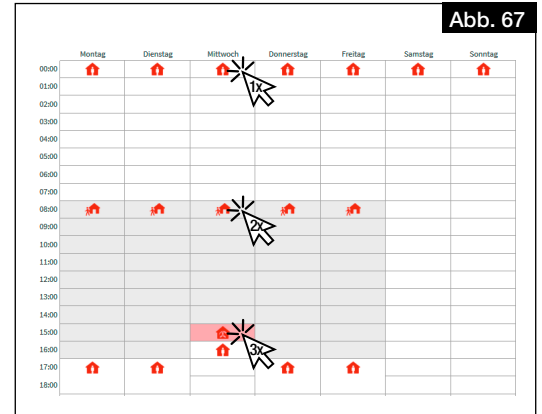

### 7.2.2 Gerätedaten

#### 7.2.2.1 Status des Lüftungsgerätes

Folgende Daten zum Status des Lüftungsgerätes werden angezeigt bzw. können angepasst werden:

- **Status**  
Lüftungsgerät ein-/ausschalten.
- **Letzte Stromunterbrechung**  
Anzeige der Tage seit der letzten Stromunterbrechung.
- **Betriebszeit**  
Anzeige der Betriebszeit in Tagen.

#### 7.2.2.2 Zeit, Datum

Folgende Date zu Zeit und Datum können angepasst werden:

- **Datum**
- **Zeit**
- **Sommerzeit**
- **24 h Format**

#### 7.2.2.3 Daten des Lüftungsgerätes

Folgende Daten des Lüftungsgerätes werden angezeigt:

- **Modell**
- **Seriennummer**
- **Typ**
- **Softwareversion**
- **rel. Feuchtesensoren (Anzahl)**
- **CO2/VOC Sensoren (Anzahl)**
- **Ausrichtung**
- **UUID**
- **Cloud-Dienst**
- **IP-Adresse**
- **Gateway**
- **Maske**

### 7.2.3 Service Menü

#### 7.2.3.1 Temperaturen

Es werden die aktuellen Temperaturen angezeigt:

- **Zuluft**
- **Fortluft**
- **Außenluft**
- **Abluft**

#### 7.2.3.2 Eigendiagnose

Über einen Selbsttest können die Verfügbarkeit und Funktion folgender Komponenten geprüft werden:

- **Wärmerückgewinnung**
- **Bypass**
- **Heizregister**
- **Zusatzheizung**

#### 7.2.3.3 Testmodus

Der Testmodus kann für folgende Komponenten durchgeführt werden:

- **Ventilatorstest**
- **Heizregistertest**
- **Bypass Test**

#### 7.2.3.4 Fehlerprotokoll

Ein Fehlerprotokoll wird angezeigt.

## 7.2.4 Einstellungen

### 7.2.4.1 Sprache

Gewünschte Sprache für die Benutzeroberfläche auswählen.

### 7.2.4.2 Freigabecode

Freigabecode ändern.

- ① **Standardmäßig ist der Freigabecode 0000 voreingestellt.**

### 7.2.4.3 Cloud-Dienst

Gerät mit dem easyControls Cloud-Dienst verbinden oder Cloud-Dienst trennen. Beim Verbinden mit dem Cloud-Dienst öffnet sich die Startseite zur Anmeldung automatisch.

### 7.2.4.4 Nutzerebene

Es sind 3 Nutzerebenen verfügbar:

- **Admin:** Der Benutzer hat vollen Zugriff auf alle Geräteeinstellungen.
- **Normal:** Der Benutzer kann die Daten des Lüftungsgerätes ansehen und einige Einstellungen ändern. Der Zugriff auf die Konfiguration ist gesperrt.
- **Begrenzt:** Der Benutzer kann den Lüftungsmodus wechseln und Gerätedaten ansehen. Der Benutzer kann jedoch keine Systemeinstellungen bearbeiten.

### 7.2.4.5 Kindersicherung

Mit der Kindersicherung kann das Bedienelement KWL-BE Touch durch die Vergabe eines PIN-Code gesperrt werden.

### 7.2.4.6 License

Hier können die Lizenzbedingungen abgerufen werden.

## 7.2.5 Konfiguration

### 7.2.5.1 Ventilatoreneinstellung

Ventilatorleistung für Zu- und Abluftventilator einstellen.

- **Zuluft**
- **Abluft**

- ① **Die Ventilatorleistungen dürfen nur bei der Einregulierung geändert werden!**

### 7.2.5.2 Sensoreneinstellungen

Parameter der angeschlossenen Sensoren einstellen:

- **Temperatursteuerung abhängig von**

- **Zuluft**
- **Abluft**

Die eingestellte Zulufttemperatur ändert sich in Abhängigkeit von der Ablufttemperatur (bis zu 10 °C).

- **Abluft Plus**

Die eingestellte Zulufttemperatur ändert sich in Abhängigkeit von der Ablufttemperatur (bis zu 10 °C). Zusätzlich erhöht das Lüftungsgerät die Ventilatorleistung, wenn die Möglichkeit besteht, die Raumtemperatur über die Außenluft abzusenken.

- **rel. Feuchte**

- **Automatisch**

- ① **Die Grenzwerte werden automatisch anhand des Feuchteverlaufes der letzten Tage ermittelt.**

- **Manuell**

- **%RH-Grenze**

- **CO2/VOC Grenze**

### 7.2.5.3 Wärmetauscher Frostschutz

Einstellung der Randbedingungen für Frostschutz:

- **Passivhaus**

- ① **Bei Passivhaus zwingend auszuwählen.**

- **DiBt**

### 7.2.5.4 Modbus Einstellungen

Folgende Parameter sind einstellbar:

- **Adresse**
- **Baud-Rate**
- **Parität**
- **Stoppbit**

### 7.2.5.5 Eingangs Einstellungen

Einstellungen der Eingänge ansehen oder bearbeiten:

- **Analogeingang**

- Nicht verwendet
- Stopp (0-1 V), Unterwegs (2-4 V), Zuhause (5-7 V), Intensivlüftung (8-10 V)

- **Digitaleingang 1 / Digitaleingang 2**

- Nicht verwendet
- Feuerstättenmodus Aus / Ein (0 V / 24 V)
- Zuhause / Unterwegs (0 V / 24 V)



- Not-Aus/Normalbetrieb (0 V / 24 V)
- Intensivlüftung Aus/Ein (0 V / 24 V)
- Normalbetrieb / Bypass (0 V / 24 V)
- Wochenprogramm Aus / Ein (0 V / 24 V)
- Konfigurierbarer Eingang Aus / Ein (0 V / 24 V)

① Der konfigurierbare Eingang kann über den Stift  eingestellt werden.

#### 7.2.5.6 Relais Einstellungen

Relais-Funktion einstellen und bearbeiten:

- **Wartungsanzeige**
- **Fehlermeldung**
- **Fehlermeldung oder Wartungsanzeige**
- **Not-Aus**
- **Position Bypassklappe**
- **Steuerung EWT**
  - Betriebsmodus
    - Automatisch
    - Manuell
  - Verwendung der EWT Steuerung
    - Beides
    - Vorwärmen
    - Vorkühlen
  - Wintereinstellung
  - Sommereinstellung
  - Kondensatvermeidung
    - Manuell
    - Automatisch
  - Mindest Zulufttemperatur
- **Nicht verwendet**
- **Luft-Vorwärmung**
- **Betriebsmeldung**

#### 7.2.5.7 Konfiguration

Über die Konfigurationsnummer wird dem Gerät die entsprechenden Grundkonfigurationseinstellungen zugeordnet.

- ① Die Konfigurationsnummer muss nur bei einem Austausch der Platine (z.B. Defekt) angepasst werden. Die Konfigurationsnummer befindet sich auf dem Typenschild.

#### 7.2.5.8 Heizungseinstellungen

Einstellungen für Vor- und Zusatzheizung festlegen:

- **Vorheizung**
  - Elektro-Heizregister
  - Nicht verwendet
- **Zusatzheizung**
  - Elektro-Heizregister
  - Warmwasser-Heizregister
  - Nicht verwendet
- **Einstellung maximale Außentemperatur**

#### 7.2.5.9 Bypass Einstellungen

Einstellungen für den Wärmetauscher-Bypass vornehmen:

- **Bypass**
- **Stufenloser Bypass16**

#### 7.2.5.10 Wärmetauscher

Typ des Wärmetauschers festlegen:

- **Aluminium**
- **Kunststoff**
- **Enthalpie**

#### 7.2.5.11 speichern / wiederherstellen

Geräte- und Nutzereinstellungen speichern oder wiederherstellen:

- **Inbetriebnahmeeinstellungen**
  - Inbetriebnahmeeinstellungen speichern
  - Inbetriebnahmeeinstellungen wiederherstellen
- **Nutzereinstellungen**
  - Nutzereinstellungen speichern
  - Nutzereinstellungen wiederherstellen
- **Werkseinstellungen wiederherstellen**

## KAPITEL 8 WARTUNG UND SERVICE

### ⚠️ WARNUNG

### ⚠️ WARNUNG



### ⚠️ WARNUNG



### ACHTUNG

### ⚠️ WARNUNG



### 8.1 Gerät warten

Das Gerät ist einmal im Jahr auf Verschmutzungen und Verunreinigungen zu prüfen (Sichtprüfung).

#### ⚠️ Verbrennungsgefahr durch heiße Oberflächen!

Heiße Oberflächen können schweren Verbrennungen verursachen.

> Gerät 5 Minuten abkühlen lassen bzw. warten, bis die Ventilatoren ausgedreht sind.

#### ⚠️ Verletzungsgefahr durch rotierende Ventilatoren!

Rotierende Ventilatoren können Gliedmaße verletzen und schwere Verletzungen verursachen.

> Vor Arbeiten am Gerät warten bis die Ventilatoren ausgedreht sind.

#### ⚠️ Verletzungsgefahr durch Herunterfallen der Gerätetür!

Die Gerätetür kann beim Abnehmen herunterfallen und schwere Verletzungen verursachen.

> Sicherheitsschuhe tragen.

> Gerätetür vorsichtig, mit beiden Händen, abnehmen.

1. Schrauben der Gerätetür lösen und diese abnehmen.

#### ⚠️ Verletzungsgefahr durch hohes Gewicht des Wärmetauschers!

Der Wärmetauscher kann beim Herausnehmen aus dem Gerät herunterfallen und schwere Verletzungen verursachen.

> Sicherheitsschuhe tragen.

> Den Wärmetauscher vorsichtig, mit beiden Händen, aus dem Gerät entnehmen.

2. Wärmetauscher entnehmen.

#### Beschädigung des Gerätes durch die Verwendung aggressiver Reinigungsmittel.

Aggressive Reinigungsmittel können das Gerät beschädigen.

> Keine aggressiven Reinigungsmittel verwenden.

3. Verschmutzungen mit einem feuchten Lappen mit etwas Spülmittel entfernen.

### 8.2 Filter warten und reinigen



#### 8.2.1 Filter warten

Die Filter sind je nach Bedarf oder spätestens alle 6 Monate auf Verunreinigungen und Verschmutzungen zu prüfen (Sichtprüfung) und ggf. zu reinigen oder zu ersetzen, s. Kapitel „8.2.2 Filter wechseln“ auf Seite 33.

Die maximale Nutzungsdauer der Filter beträgt 1 Jahr. Danach müssen die Filter ersetzt werden.

#### 8.2.2 Filter wechseln

Die Notwendigkeit des Filterwechsels wird angezeigt:

- über die Software **easyControls 3.0** durch das Symbol .
- über das Bedienelement **KWL-BE Touch** durch das Symbol .
- über das Bedienelement **KWL-BE Eco** durch Blinken der LED.

Die Anordnung der Luftfilter kann je nach Geräteausführung abweichen. Die Anordnung der Luftfilter ist dem Geräteaufkleber zu entnehmen. Bei Einbau der Filter ist die Luftrichtung gemäß Geräteaufkleber zu beachten, diese wird durch Pfeile auf den Filtern dargestellt.

Bei der Verwendung von ePM1 50 %/Aktivkohlefiltern, den Filter in die Aufnahmebügel (im Lieferumfang enthalten) einsetzen und in die Führungsnut im Gerät einschieben.

Zum Wechseln der Filter wie folgt vorgehen:

#### ⚠️ Verletzungsgefahr durch Herunterfallen der Gerätetür!

Die Gerätetür kann beim Abnehmen herunterfallen und schwere Verletzungen verursachen.

> Sicherheitsschuhe tragen.

> Gerätetür vorsichtig, mit beiden Händen, abnehmen.

1. Schrauben der Gerätetür lösen und diese abnehmen.
2. Außenluftfilter **1** nach vorne herausziehen und wechseln (s. Abb. 70).
3. Abluftfilter **2** (inkl. Rahmen) nach vorne herausziehen und wechseln (s. Abb. 70).
4. Optional: Fein-/Pollenfilter (ePM1 50 %) **3** inkl. Rahmen nach vorne herausziehen und wechseln (s. Abb. 70).
5. Den Filterwechsel quittieren:

– über die Software **easyControls 3.0** im Menü „Startseite“ > „Filterwechsel“ das Datum des Filterwechsels eintragen und bestätigen.

– über das Bedienelement **KWL-BE Touch** über  bestätigen.

– über das Bedienelement **KWL-BE Eco** kann der Filterwechsel nicht quittiert werden.

① **Über die Software easyControls 3.0 oder KWL-BE Touch quittieren.**

Das Gerät ist außen- und abluftseitig serienmäßig mit Filtern ISO Coarse 75 % ausgestattet.

Die Filter sind als Zubehör erhältlich:

Ersatzluftfilter Grobfilter Coarse 75 % (2 Stk.)  
Ersatzluftfilter Fein-/Pollenfilter ePM1 50% (1 Stk.)  
Ersatzluftfilter Grobfilter Coarse 75 % (2 Stk.)  
Ersatzluftfilter Fein-/Pollenfilter ePM1 50% (1 Stk.)

ELF-KWL 220 D/4/4  
ELF-KWL 220 D/7  
ELF-KWL 340 D/4/4  
ELF-KWL 340 D/7

Best.-Nr. 09638  
Best.-Nr. 09639  
Best.-Nr. 04239  
Best.-Nr. 04240

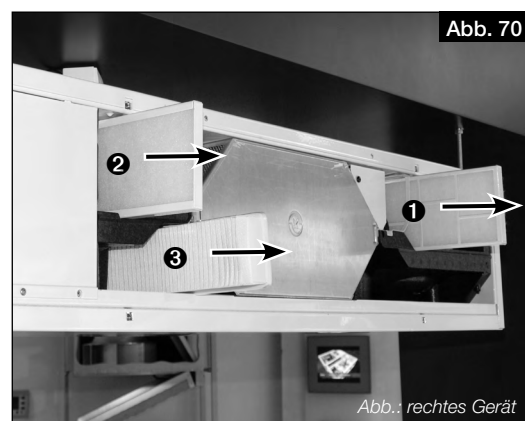

Aktivkohlefilter (anstatt F7 Filter) (1 Stk.)  
 Aktivkohlefilter (anstatt F7 Filter) (1 Stk.)

ELF-KWL 220 AK  
 ELF-KWL 340 AK

Best.-Nr. 03050  
 Best.-Nr. 03051

Die Filter können unter [www.Ersatzluftfilter.de](http://www.Ersatzluftfilter.de) bestellt werden.

### 8.3 Wärmetauscher warten und reinigen

#### 8.3.1 Wärmetauscher warten

Der Wärmetauscher ist je nach Bedarf oder mindestens einmal jährlich auf Verunreinigungen und Verschmutzungen zu prüfen (Sichtprüfung) und ggf. zu reinigen, s. Kapitel „8.3.2 Wärmetauscher reinigen“ auf Seite 34.

#### 8.3.2 Wärmetauscher reinigen

**⚠ WARNUNG**

**⚠ Verbrennungsgefahr durch heiße Oberflächen!**

Heiße Oberflächen können schweren Verbrennungen verursachen.

> Gerät 5 Minuten abkühlen lassen bzw. warten, bis die Ventilatoren ausgedreht sind.

**⚠ WARNUNG**

**⚠ Verletzungsgefahr durch rotierende Ventilatoren!**

Rotierende Ventilatoren können Gliedmaße verletzen und schwere Verletzungen verursachen.

> Vor Arbeiten am Gerät warten bis die Ventilatoren ausgedreht sind.

**⚠ WARNUNG**



**⚠ Verletzungsgefahr durch Herunterfallen der Gerätetür!**

Die Gerätetür kann beim Abnehmen herunterfallen und schwere Verletzungen verursachen.

> Sicherheitsschuhe tragen.

> Gerätetür vorsichtig, mit beiden Händen, abnehmen.

- Schrauben der Gerätetür lösen und diese abnehmen.
- Dichtleiste ❶ herausziehen (s. Abb. 71).

**⚠ WARNUNG**

**⚠ Verletzungsgefahr durch hohes Gewicht des Wärmetauschers!**

Der Wärmetauscher kann beim Herausnehmen herunterfallen und schwere Verletzungen verursachen.

> Den Wärmetauscher vorsichtig, mit beiden Händen, aus dem Gerät entnehmen.

- Wärmetauscher ❷ vorsichtig aus dem Gerät ziehen (s. Abb. 72). Darauf achten, dass die Lamellen nicht beschädigt werden!

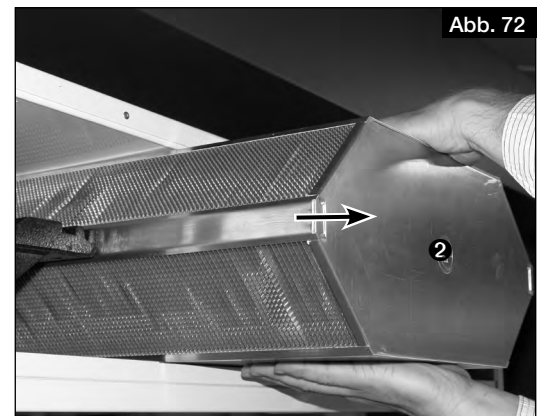
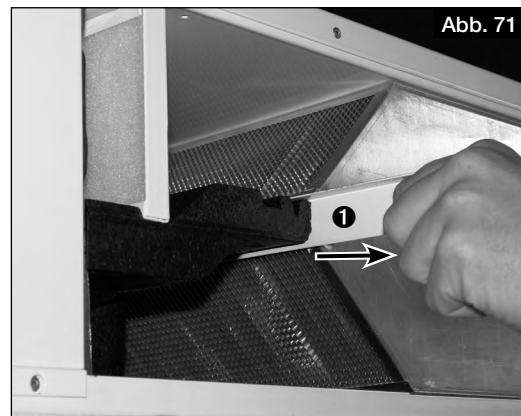

**ACHTUNG**

**Beschädigung des Wärmetauschers durch die Verwendung aggressiver Reinigungsmittel.**

Aggressive Reinigungsmittel können den Wärmetauscher beschädigen.

> Keine aggressiven Reinigungsmittel verwenden.

- Wärmetauscher mit einem Staubsauger mit Pinseldüse absaugen oder mit Wasser reinigen.
- Beim Einbau den Wärmetauscher in die Führungsschiene einsetzen und bis zum Anschlag einschieben. Darauf achten, dass die Dichtungen der Aufnahme nicht beschädigt werden!
- Gerätetür wieder aufsetzen und mittels Schrauben handfest anziehen. Keinen Akkuschauber oder ähnliches verwenden!

### 8.4 Kondensatablauf warten

Der Kondensatablauf ist je nach Bedarf jedoch mindestens alle 6 Monate auf seine Funktion zu prüfen und ggf. zu reinigen.

Funktionsprüfung wie folgt durchführen:

**⚠ WARNUNG**

**⚠ Verbrennungsgefahr durch heiße Oberflächen!**

Heiße Oberflächen können schweren Verbrennungen verursachen.

> Gerät 5 Minuten abkühlen lassen bzw. warten, bis die Ventilatoren ausgedreht sind.

**⚠ WARNUNG**

**⚠ Verletzungsgefahr durch rotierende Ventilatoren!**

Rotierende Ventilatoren können Gliedmaße verletzen und schwere Verletzungen verursachen.

> Vor Arbeiten am Gerät warten bis die Ventilatoren ausgedreht sind.

**⚠ WARNUNG**



**⚠ Verletzungsgefahr durch Herunterfallen der Gerätetür!**

Die Gerätetür kann beim Abnehmen herunterfallen und schwere Verletzungen verursachen.

> Sicherheitsschuhe tragen.

> Gerätetür vorsichtig, mit beiden Händen, abnehmen.

- Schrauben der Gerätetür lösen und diese abnehmen.

2. Mit einer Gießkanne etwas Wasser in die Kondensatwanne gießen.
3. Prüfen, ob das Wasser über den Kondensatschlauch abläuft und den Kondensatablauf ggf. reinigen.

### 8.5 Blechwanne warten

Die Blechwannen sind je nach Bedarf jedoch mindestens alle 6 Monate auf ihre Funktion zu prüfen und ggf. zu reinigen. Um die Ansaugung von Kondensat durch die Ventilatoren zu vermeiden, sind im Gerät unter der linken und rechten Motoreinheit Blechwannen montiert.

**Die Blechwannen verhindern in diesem Bereich die Ansammlung von Kondensat und sind zwingend auf ihre korrekte Lage zu kontrollieren (vgl. Abb. 73 und Abb. 74).**

Sichtprüfung durchführen:

Es darf kein Wasser in den Blechwannen stehen.

Die Blechwannen ggf. demontieren, entleeren und mit einem trockenen Tuch auswischen.



Abb. 73



Abb. 74

**GEFAHR**

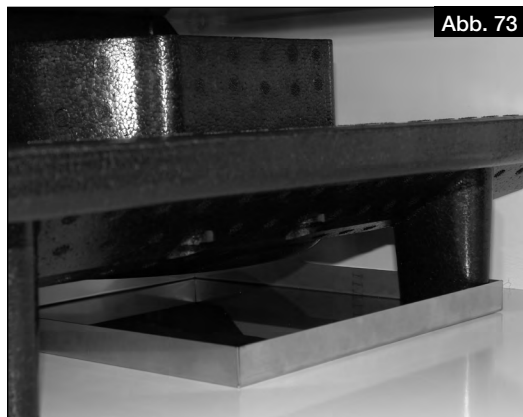

### 8.6 Stilllegen und Entsorgen

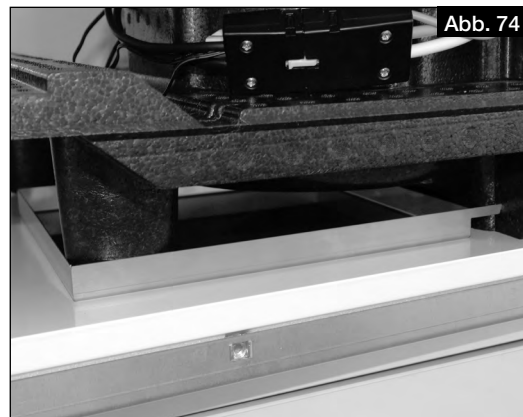
#### ⚠ Lebensgefahr durch elektrischen Schlag!

Bei der Demontage werden spannungsführende Teile freigelegt, die bei Berührung zu einem elektrischen Schlag führen.

> Vor der Demontage das Gerät allpolig vom Netz trennen und gegen Wiedereinschalten sichern!

Bauteile und Komponenten des Geräts die ihre Lebensdauer erreicht haben, z.B. durch Verschleiß, Korrosion, mechanische Belastung, Ermüdung und/oder durch andere, nicht unmittelbar erkennbare Einwirkungen, sind nach erfolgter Demontage entsprechend den nationalen und internationalen Gesetzen und Vorschriften fach- und sachgerecht zu entsorgen. Das Gleiche gilt für im Einsatz befindliche Hilfsstoffe wie Öle und Fette oder sonstige Stoffe.

Die bewusste oder unbewusste Weiterverwendung verbrauchter Bauteile wie z.B. Laufräder, Wälzlager, Motoren, etc. kann zu einer Gefährdung von Personen, der Umwelt sowie von Maschinen und Anlagen führen. Die entsprechenden, vor Ort geltenden, Betriebsvorschriften sind zu beachten und anzuwenden.

Denken Sie an unsere Umwelt, mit der Rückgabe leisten Sie einen wesentlichen Beitrag zum Umweltschutz!



## TABLE OF CONTENTS

### INSTALLATION AND OPERATING INSTRUCTIONS

<b>CHAPTER 1 SAFETY</b> .....	<b>PAGE 3</b>
1.1 Basic information .....	Page 3
1.2 Warning instructions .....	Page 3
1.3 Safety instructions .....	Page 3
1.4 Area of application .....	Page 4
1.5 Personnel qualification .....	Page 4
<b>CHAPTER 2 BASIC INFORMATION</b> .....	<b>PAGE 5</b>
2.1 Shipping .....	Page 5
2.2 Receipt .....	Page 5
2.3 Storage .....	Page 5
2.4 Fire places .....	Page 5
2.5 Ventilation ducts .....	Page 5
2.6 Regulations and guidelines .....	Page 6
2.7 Warranty claims – Exclusion of liability .....	Page 6
<b>CHAPTER 3 PRODUCT INFORMATION</b> .....	<b>PAGE 7</b>
3.1 Unit overview .....	Page 7
3.2 Functional description .....	Page 7
3.3 Technical data .....	Page 8
3.4 Dimensions .....	Page 9
3.5 Sound data .....	Page 10
3.5.1 Sound power level Casing-radiated .....	Page 10
3.5.2 Sound power level Supply air .....	Page 11
3.5.3 Sound power level Extract air .....	Page 12
3.5.4 Sound power level Exhaust air .....	Page 13
3.5.5 Sound power level Intake air .....	Page 14
3.6 Accessories .....	Page 14
<b>CHAPTER 4 INSTALLATION</b> .....	<b>PAGE 15</b>
4.1 Positioning .....	Page 15
4.2 Install unit .....	Page 15
4.3 Install ball siphon .....	Page 16
4.3.1 Variant 1: Installation on unit .....	Page 16
4.3.2 Variant 2: Installation on wall .....	Page 18
4.4 Connect ventilation ducts .....	Page 19
<b>CHAPTER 5 ELECTRICAL CONNECTION</b> .....	<b>PAGE 19</b>
5.1 Connect unit .....	Page 19
5.1.1 Connection diagram .....	Page 20
5.1.2 Wiring diagram .....	Page 21
5.2 Connections for networks and accessories .....	Page 21
5.2.1 Connect network .....	Page 21
5.2.2 Connect accessories .....	Page 21
<b>CHAPTER 6 COMMISSIONING</b> .....	<b>PAGE 22</b>
6.1 Initial commissioning .....	Page 22
6.2 Run commissioning assistant .....	Page 22
6.3 Adjustment .....	Page 23
6.3.1 Conditions for adjustment .....	Page 23
6.3.2 Perform pressure measurement for adjusting the system .....	Page 23
6.3.3 Perform flow rate measurement for adjusting the system (fine adjustment) .....	Page 27

<b>CHAPTER 7 OPERATION</b> .....	<b>PAGE 28</b>
7.1 Operating options .....	Page 28
7.1.1 Local web server .....	Page 28
7.1.2 easyControls cloud service .....	Page 28
7.1.3 Control elements .....	Page 28
7.1.4 Building control system .....	Page 28
7.2 Unit settings via easyControls 3.0 .....	Page 28
7.2.1 Homepage .....	Page 28
7.2.1.1 Ventilation profiles .....	Page 28
7.2.1.2 Filter replacement .....	Page 29
7.2.1.3 Temperatures .....	Page 29
7.2.1.4 Unit data .....	Page 29
7.2.1.5 Sensors .....	Page 29
7.2.1.6 Temperatures and sensors .....	Page 29
7.2.1.7 Weekly programme .....	Page 30
7.2.2 Unit data .....	Page 30
7.2.2.1 Ventilation unit status .....	Page 30
7.2.2.2 Time, Date .....	Page 30
7.2.2.3 Ventilation unit data .....	Page 30
7.2.3 Service menu .....	Page 30
7.2.3.1 Temperatures .....	Page 30
7.2.3.2 Self-diagnosis .....	Page 30
7.2.3.3 Test mode .....	Page 30
7.2.3.4 Error log .....	Page 30
7.2.4 Settings .....	Page 31
7.2.4.1 Language .....	Page 31
7.2.4.2 Release code .....	Page 31
7.2.4.3 Cloud service .....	Page 31
7.2.4.4 User level .....	Page 31
7.2.4.5 Child-proof lock .....	Page 31
7.2.4.6 Licence .....	Page 31
7.2.5 Configuration .....	Page 31
7.2.5.1 Fan setting .....	Page 31
7.2.5.2 Sensor settings .....	Page 31
7.2.5.3 Heat exchanger frost protection .....	Page 31
7.2.5.4 Modbus settings .....	Page 31
7.2.5.5 Input settings .....	Page 31
7.2.5.6 Relay settings .....	Page 32
7.2.5.7 Configuration .....	Page 32
7.2.5.8 Heating settings .....	Page 32
7.2.5.9 Bypass settings .....	Page 32
7.2.5.10 Heat exchanger .....	Page 32
7.2.5.11 Save / Restore .....	Page 32
<b>CHAPTER 8 SERVICE AND MAINTENANCE</b> .....	<b>PAGE 33</b>
8.1 Unit maintenance .....	Page 33
8.2 Filter maintenance and replacement .....	Page 33
8.2.1 Filter maintenance .....	Page 33
8.2.2 Filter replacement .....	Page 33
8.3 Heat exchanger maintenance and cleaning .....	Page 34
8.3.1 Heat exchanger maintenance .....	Page 34
8.3.2 Heat exchanger cleaning .....	Page 34
8.4 Condensate drain maintenance .....	Page 34
8.5 Metal tray maintenance .....	Page 35
8.6 Standstill and disposal .....	Page 35

## CHAPTER 1 SAFETY

### 1.1 Basic information

In order to ensure correct operation and for your own safety, please read and observe the following instructions carefully before proceeding. Relevant national standards, safety regulations and provisions (e.g. DIN EN VDE 0100) as well as the technical connection conditions of the energy supply company must be observed and applied.

This document should be regarded as part of the product and as such should be kept accessible and durable to ensure the safe operation of the ventilation unit. All plant-related safety regulations must be observed. The document must be issued to the operator (tenant/owner) after the final assembly.

The unit has a door contact switch. If the front door is removed, there is an all-pole disconnection of the supply voltage in the internal terminal box. This means that the instructed end user can also carry out normal maintenance work e.g. checking the condensate drain, filter replacement, cleaning the heat exchanger or installing the pre-heater (accessories).

**The internal terminal box may only be opened by an authorised electrician!** Appropriate measures can be found in section 5 „Electrical Connection“, page 19.

### 1.2 Warning instructions

The adjacent symbols are safety-relevant prominent warning symbols. All safety regulations and/or symbols in this document must be absolutely adhered to, so that any risks of injury and dangerous situations are prevented!

 **DANGER**

 **DANGER**

Indicates dangers which will **directly result in death or serious injury** if the safety instruction is not followed.

 **WARNING**

 **WARNING**

Indicates dangers which can **result in death or serious injury** if the safety instruction is not followed.

 **CAUTION**

 **CAUTION**

Indicates dangers which can result in **injuries** if the safety instruction is not followed.

**ATTENTION**

**ATTENTION**

Indicates dangers which can result in **material damage** if the safety instruction is not followed.

### 1.3 Safety instructions



#### Protective glasses

Serves to protect against eye injuries.



#### Protective clothing

Primarily serves to protect against contact with moving parts. Do not wear rings, chains or other jewellery.



#### Protective gloves

Protective gloves serve to protect the hands against rubbing, abrasions, cuts or more profound injuries, as well as contact with hot surfaces.



#### Protective footwear

Protective footwear serves to protect against heavy falling parts and from slipping on slippery surfaces.



#### Hair net

The hair net primarily serves to protect long hair against contact with moving parts.

Special regulations apply for use, connection and operation; consultation is required in case of doubt. Further information can be found in the relevant standards and legal texts.

**With regard to all work on the ventilation unit, the generally applicable safety at work and accident prevention regulations must be observed!**

**All plant-related safety regulations must be observed! If applicable, further country-specific regulations must also be observed!**

The following safety instructions must be observed and complied with:

- The unit can be used by children over the age of 8 as well as persons with physical, sensory, or mental disabilities or lack of experience and knowledge, if they are supervised or instructed with regard to the safe use of the unit and they understand the resulting risks.
- Children must not play with the unit. Cleaning and maintenance must not be carried out by children.



- **Contact with rotating parts must be avoided. The unit may only be operated with a closed unit cover and piping.**
- **A uniform inflow and free outlet must be ensured!**
- **When using vented fire places in a ventilated room, there must be sufficient supply air for all operating conditions. Consultation with the chimney sweep is required. The locally applicable regulations and laws must be observed!**
- **The following must be observed before all installation or before opening the terminal compartment:**
  - **Isolate the unit from the mains power supply and secure against unintended restart!**
  - **The rotating parts must first come to a standstill!**
  - **Once the rotating parts come to a standstill, a waiting time of 5 min. must be observed, as dangerous voltages may be present due to internal capacitors, even after isolation from the power supply!**
- **It must be ensured that there no foreign bodies remain in the unit after any work!**
- **The unit may only be opened by an authorised electrician and instructed end users.**
- **If the unit network cable is damaged, it must be replaced by the Helios customer service team or a qualified electrician.**

#### 1.4 Area of application

##### – Intended use

The central ventilation unit **KWL 220/340 D** with heat recovery is designed for the central supply and extract ventilation of residential houses and apartments. The unit is suitable for conveying normal or slightly dusty (particle size < 10 µm), less aggressive and humid air in a moderate climate and in the range of its performance curve. The maximum permissible air flow temperature is +40 °C.

Operation is only admissible with fixed installation within buildings. The unit is designed for installation on the ceiling or installation in a cabinet. The standard equipment allows installation and operation in frost-free rooms from +5 °C to +45 °C and a relative humidity < 90 % (non-condensing).

**Any other use than the intended use is prohibited!**

##### – Reasonably foreseeable misuse

The unit is not suitable for operation under difficult conditions, such as high levels of humidity, aggressive media, long standstill periods, heavy contamination (e.g. greasy air), excessive loads due to climatic, technical or electronic influences. The same applies for the mobile use of the unit (vehicles, aircraft, ships, etc.). Usage under these conditions is only possible with release approval from Helios, as the standard version is not suitable in this case.

The operating point must not lie outside of the characteristic curve.

##### – Improper, prohibited use

The conveying of solid matter or solid matter content > 10 µm in the air and liquid is not permitted. Transport media, which affect the materials of the fan, and abrasive media are not permitted.

Use in explosive atmospheres is not permitted.

The unit must not be operated without piping or with an open unit cover.

#### 1.5 Personnel qualification

The electrical connections and electrical commissioning may only be carried out by qualified electricians.

Installation work may only be carried out by trained specialists (e.g. industrial mechanics, mechatronics engineers, ventilation fitters or persons with comparable education).

The operation, maintenance and cleaning work on the unit as well as filter replacement and condensate drain may be carried out by instructed end users.

## CHAPTER 2 BASIC INFORMATION

### CAUTION



### CAUTION



### CAUTION



### CAUTION



### DANGER

#### 2.1 Shipping

The delivery is packed ex works in such a way that it is protected against normal transport strain. The shipping must be carried out carefully.

When transshipping (especially over longer distances, e.g. sea routes), check if the packing is adequate for method and manner of transportation. Damages due to improper transportation, storage or commissioning must be verified and are not liable for warranty.

##### **⚠ Risk of injury/material damage due to the unit falling down!**

The unit can slip off the pallet during transportation or fall when lifting from the pallet and crush or bump into persons.

- > Wear protective footwear.
- > Move unit with at least 2 persons.
- > Secure load against slipping.

##### **⚠ Risk of injury due to falling objects!**

Loose parts can fall and bump into persons during transportation.

- > Wear protective footwear.

#### 2.2 Receipt

The shipment must be checked for damage and correctness immediately upon delivery. If there is any damage, promptly report the damage with the assistance of the transport company. If complaints are not made within the agreed period, any claims could be lost.

##### **⚠ Risk of injury due to sharp-edged cardboard!**

When removing the packaging, be careful not to cut yourself on the cardboard.

- > Wear protective gloves.

##### **⚠ Risk of injury due to falling objects!**

Loose parts can fall and bump into persons when unpacking.

- > Wear protective footwear.

#### 2.3 Storage

It is recommended to leave the product in the original packaging before installation to prevent any possible damage and contamination.

When storing for a prolonged time the following measures should be taken to avoid damaging influences:

- Protection by dry, air-tight and dustproof packaging (plastic bags with drying agent and moisture indicators).
- The storage place must be waterproof, vibration-free and free of excessive temperature variations.

Damages due to improper transportation, storage or commissioning must be verified and are not liable for warranty.

#### 2.4 Fire places

The relevant applicable rules for the joint operation of fireplaces, domestic ventilation and extraction hoods (information on the Federal Association of Chimney Sweeps (ZIV)) must be observed!

##### **General building law requirements**

A central ventilation unit with heat recovery may only be installed and operated in rooms with room air-dependent fire places if the flue gas evacuation is monitored by special safety devices (on site) and it is ensured that the supply and extract air flow is interrupted in the event of tripping.

Furthermore, it must be possible to shut off the combustion air ducts and/or exhaust systems of the room air-dependent fire places in periods when the fire places are not in operation.

##### **⚠ Risk of suffocation due to smoke development!**

In case of the combined use of the ventilation unit and fire places, flue gases from the fireplace can be drawn into the room.

- > The ventilation unit may only be operated with an underpressure monitoring system.
- > The underpressure monitoring system must be integrated in the unit supply line.
- > The use of a digital input to switch off the underpressure monitoring system is not permissible.

We recommend that you consult the responsible chimney sweep in order to accommodate your wishes before purchasing an underpressure monitoring system for fireplaces.

#### 2.5 Ventilation ducts

When planning and designing the ductwork, use the shortest possible runs. Air-tight connections and changeovers must be ensured. Use smooth ducts to avoid dirt deposits, high pressure loss and loud noises. The duct diameter DN 125 mm (KWL 220 D) or DN 160 mm (KWL 340 D) must be provided for the main lines (intake air, exhaust air, supply air, extract air). The diameter can be reduced for branch lines. The supply air must be led to living and bedrooms and the extracted air must be led from utility rooms.

In order to prevent condensation in the intake and exhaust air ducts and any preheater elements or air filter boxes, these must be suitably insulated. If supply and extract air ducts run through heated rooms, these must also be insulated to prevent heat losses. The minimum insulation thicknesses according to DIN 1946-6 must be observed.

In order to adjust the system, supply and extract air openings must be provided with adjustable valves (accessories). If contaminated extract air is extracted, a filter (accessories) must be connected upstream. For hygiene reasons and due to the fire risk, extractor hoods must not be connected to the duct system. In order to ensure the air circulation within the living space, sufficient overflow openings (door gaps, door ventilation grilles) must be provided. **Any existing fire protection regulations must be observed.**

Different versions and unfavourable installation and operating conditions can lead to a reduction of output or increased sound levels. The figures for the air-side sound are recognised as A-weighted sound power levels  $L_{WA}$  (according to DIN 45635, pt. 1). The figures in A-weighted sound pressure  $L_{PA}$  are influenced by room and installation-specific factors. Accordingly, there are deviations in the figures.

In order to achieve the planned performance data (e.g. optimal volume flow, less noise and current consumption), attention must be paid to the correctly planned and executed air distribution (intake air/supply air and extract air/exhaust air). Furthermore, these must always be dimensioned accordingly.

## 2.6 Regulations and guidelines

If the ventilation unit is installed correctly and used to its intended purpose, it conforms to all applicable regulations and CE guidelines at its date of manufacture.

## 2.7 Warranty claims – Exclusion of liability

All versions of this documentation must be observed, otherwise the warranty shall cease to apply. The same applies to liability claims against the manufacturer.

The use of accessory parts which are not recommended or offered by Helios is not permitted. Any possible damages are not covered by the warranty.

Changes and modifications to the product are not permitted and lead to a loss of conformity, and any warranty and liability shall be excluded in this case.

**CHAPTER 3  
PRODUCT  
INFORMATION**

**3.1 Unit overview**

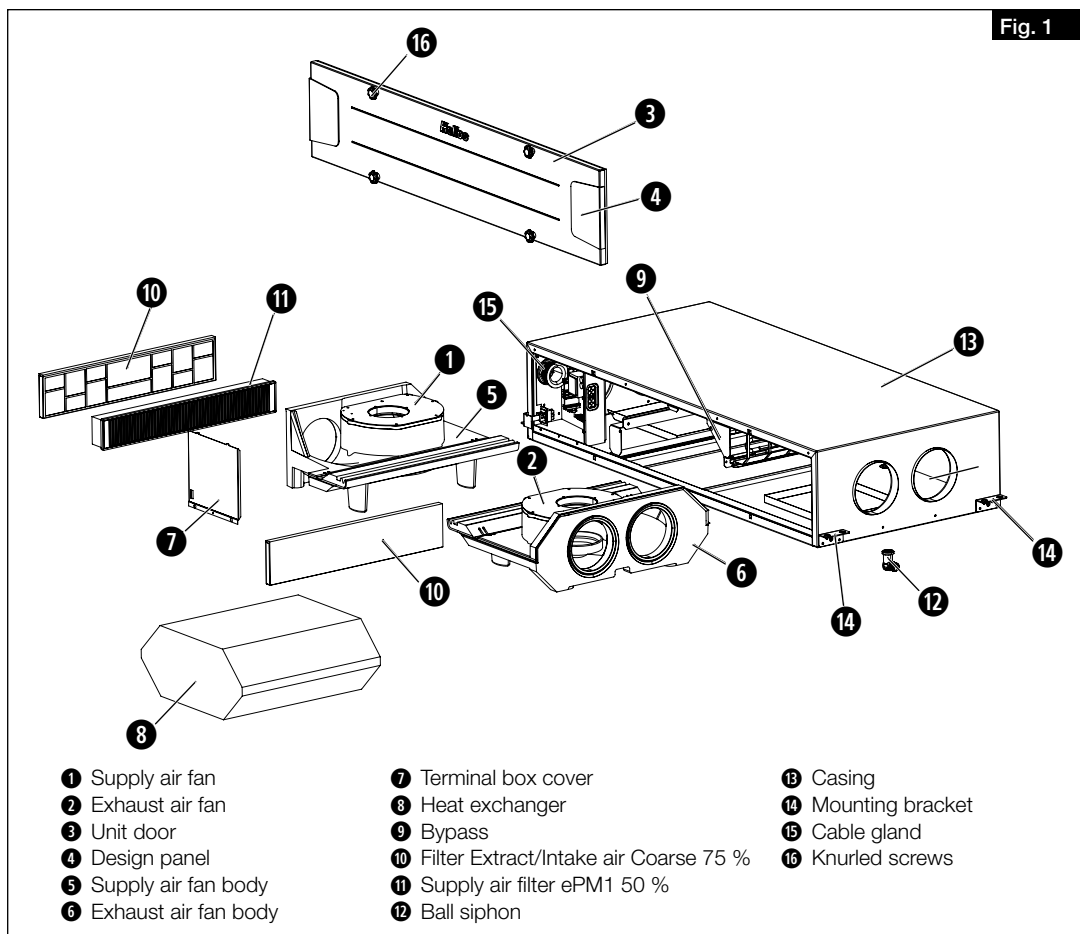

**3.2 Functional description**

The unit has a heat exchanger. The heat exchanger continuously extracts heat from the stale room air (extract air) and transfers this heat to the fresh intake air, which flows into all rooms connected to the duct system as pre-heated, filtered supply air. The stale air is extracted from the connected rooms via the duct system. It flows through the duct system back to the ventilation unit, gives off heat and is led outside through the exhaust air duct (see Fig. 2). The heat recovery efficiency depends on the factors of humidity and the temperature difference between intake and extract air.

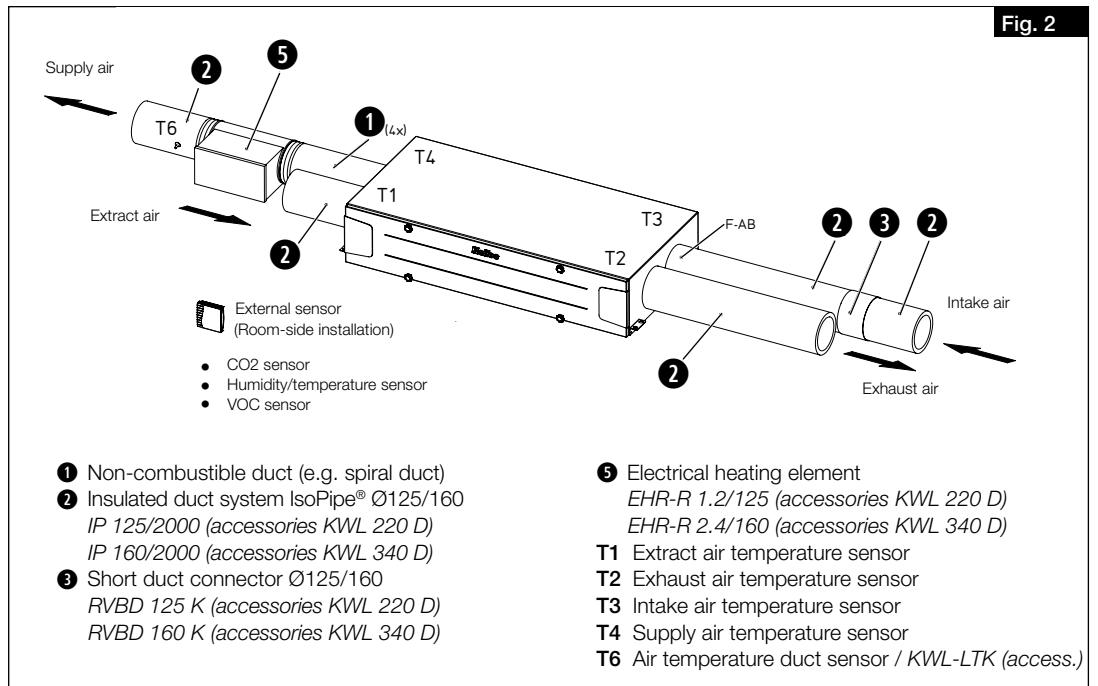

**3.3 Technical data**

Technical data	KWL 220 D	KWL 340 D
Voltage/frequency	1~ 230 V~/50 Hz ±6 %	
Rated current – ventilation	0.8 A	1.2 A
Rated current – preheater	4.4 A	5.6 A
Rated current – max. total	0.8 A (5.2 A incl. pre-heater)	1.2 A (6.8 A incl. pre-heater)
Electrical preheater (output)	1.0 kW (accessories)	1.28 kW (accessories)
Summer bypass	automatic (adjustable)	
Elec. supply line to subdistribution board	NYM-J 3 x 1.5 mm <sup>2</sup>	
Max. flow rate V <sub>max</sub> at 100 Pa	216 m <sup>3</sup> /h	355 m <sup>3</sup> /h
Temperature operating range	-20 °C to +45 °C	
Temperature installation area	+5 °C to +45 °C (< 90 % relative humidity, non-condensing)	
Protection category	IP34	
Protection class	I	
Weight	47 kg	78 kg
Heat exchanger	Plastic	

3.4 Dimensions

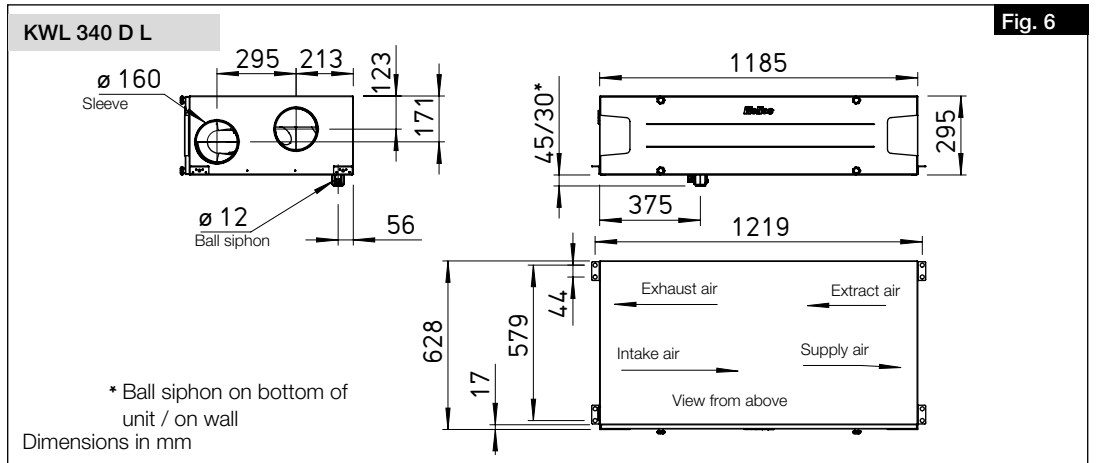
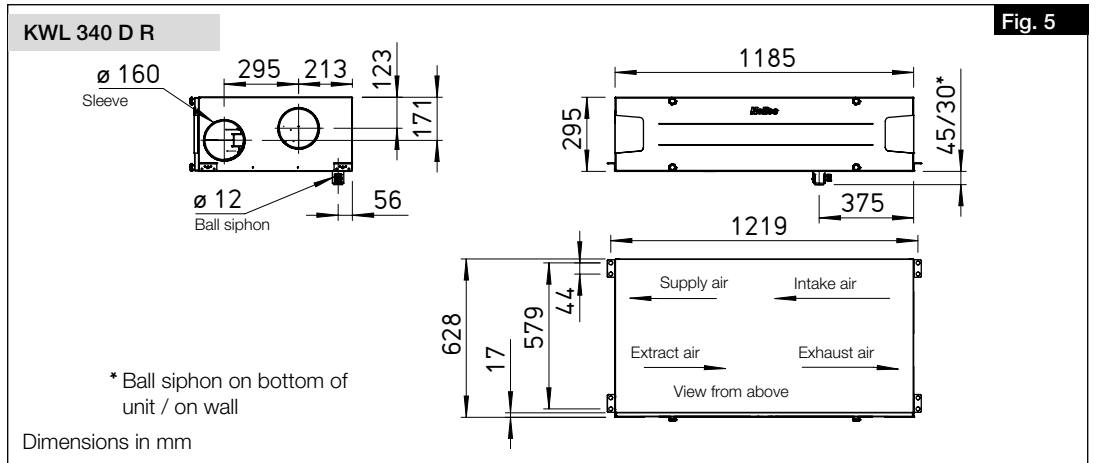
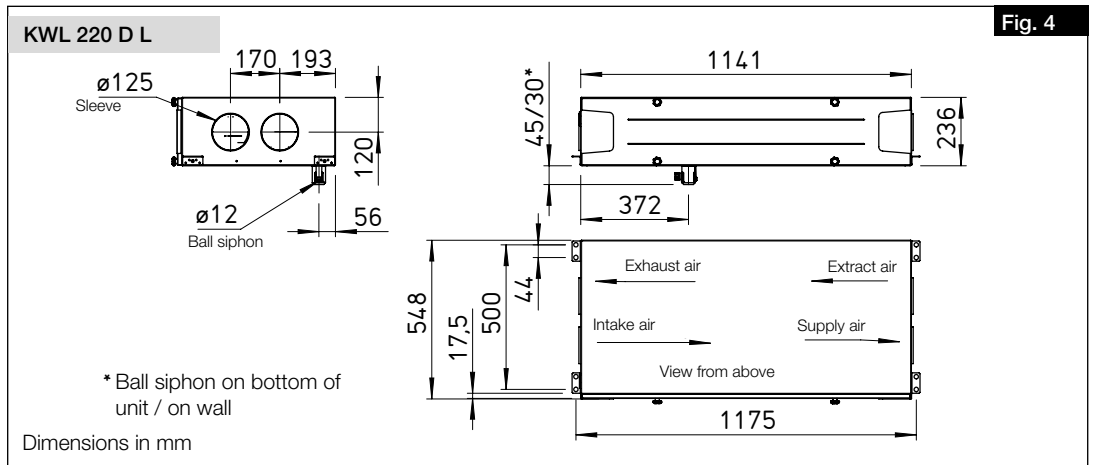
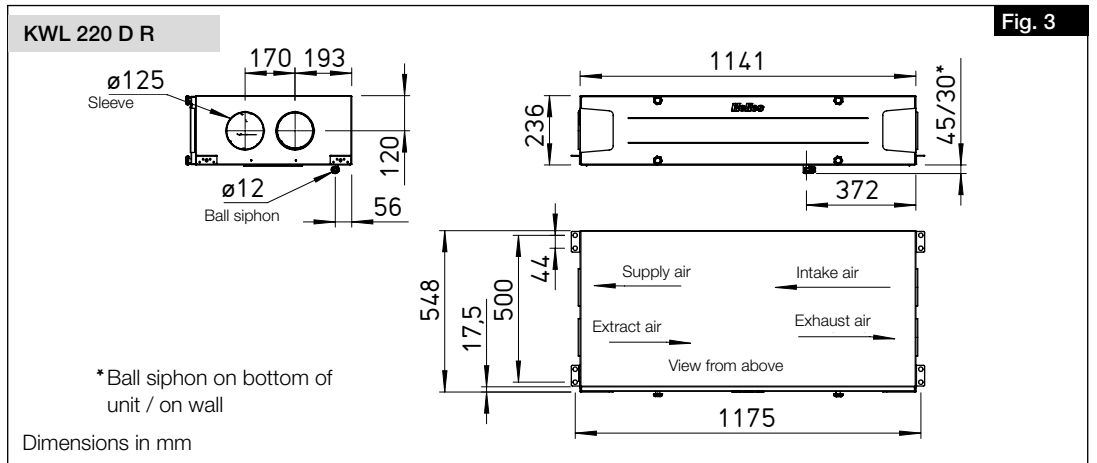

3.5 Sound data  
3.5.1 Sound power level Casing-radiated

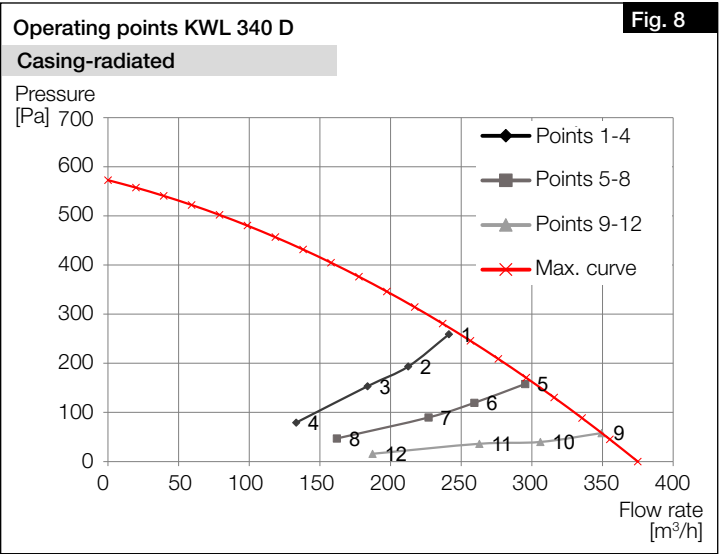
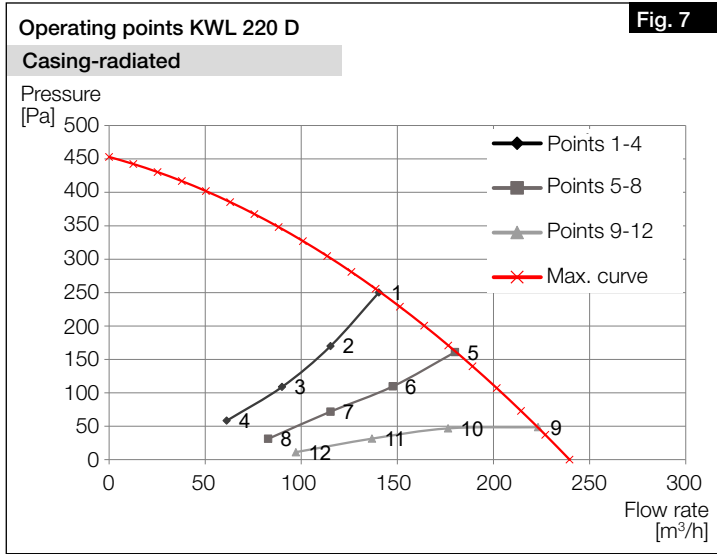

**Sound power level Casing-radiated KWL 220 D**

Point	Fan power [%]	Flow rate [m³/h]	Press. [Pa]	63 [Hz]	125 [Hz]	250 [Hz]	500 [Hz]	1 [kHz]	2 [kHz]	4 [kHz]	8 [kHz]	Sum level $L_{WA}$ [dB(A)]	Sound pressure level $L_{PA}$ [dB(A)] 1 m
1	100 %	140	250	31	35	47	53	44	37	35	22	54	46
2	80 %	115	170	28	32	44	49	40	33	29	20	51	43
3	60 %	90	109	24	29	41	41	34	27	22	20	44	36
4	40 %	61	58	18	23	34	32	25	18	18	20	37	29
5	100 %	180	161	30	34	47	54	45	38	35	22	55	47
6	80 %	148	110	27	32	45	53	41	33	30	20	54	46
7	60 %	115	72	21	29	42	41	35	28	22	20	45	37
8	40 %	83	31	14	23	30	28	22	16	18	20	33	25
9	100 %	223	49	30	34	47	55	46	38	36	22	56	48
10	80 %	176	47	26	32	45	52	41	34	30	20	53	45
11	60 %	137	31	23	29	42	42	36	28	23	20	46	38
12	40 %	97	11	17	24	36	33	27	20	18	20	38	30

**Sound power level Casing-radiated KWL 340 D**

Point	Fan power [%]	Flow rate [m³/h]	Press. [Pa]	63 [Hz]	125 [Hz]	250 [Hz]	500 [Hz]	1 [kHz]	2 [kHz]	4 [kHz]	8 [kHz]	Sum level $L_{WA}$ [dB(A)]	Sound pressure level $L_{PA}$ [dB(A)] 1 m
1	100 %	241	259	37	39	52	57	52	45	45	41	59	51
2	80 %	212	193	35	36	51	54	48	42	41	37	57	49
3	60 %	184	153	31	33	48	52	44	38	37	31	54	46
4	40 %	133	79	26	30	42	42	37	29	25	21	46	38
5	100 %	295	158	36	38	52	59	53	45	43	35	61	53
6	80 %	259	119	35	36	52	55	49	41	39	31	58	50
7	60 %	227	90	31	33	49	53	45	38	34	25	55	47
8	40 %	162	47	24	30	45	43	37	28	23	20	47	39
9	100 %	349	58	36	38	54	61	54	46	42	33	62	54
10	80 %	306	40	32	36	54	57	50	42	38	29	59	51
11	60 %	263	36	31	34	51	53	46	38	33	25	56	48
12	40 %	187	16	24	30	47	43	38	28	23	20	49	41

3.5.2 Sound power level Supply air

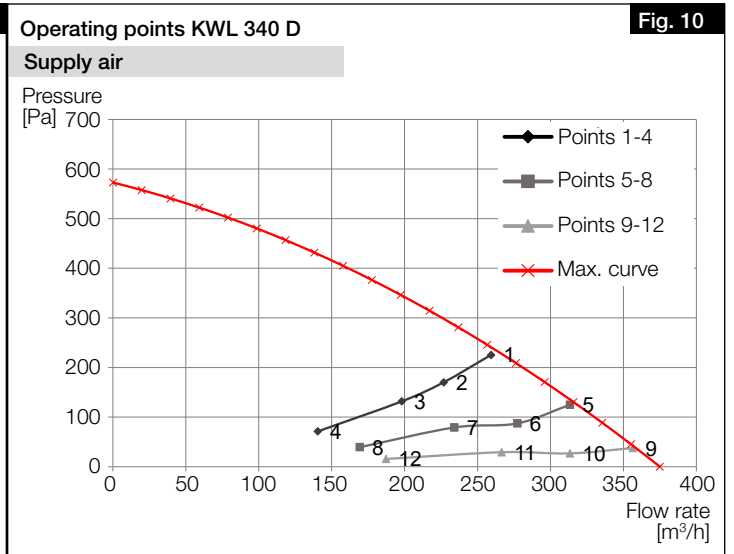
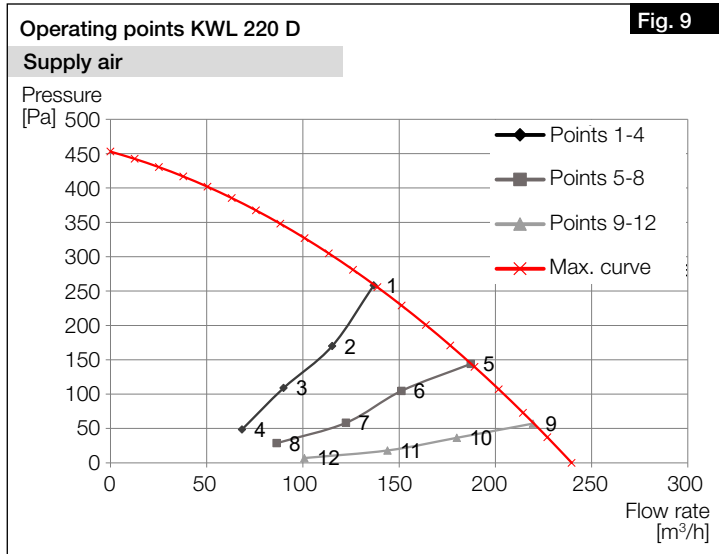

**Sound power level Supply air KWL 220 D**

Point	Fan power [%]	Flow rate [m³/h]	Press. [Pa]	63 [Hz]	125 [Hz]	250 [Hz]	500 [Hz]	1 [kHz]	2 [kHz]	4 [kHz]	8 [kHz]	Sum level [dB(A)]
1	100 %	137	258	80	79	76	78	71	63	57	48	78
2	80 %	115	170	78	77	74	74	67	59	52	42	74
3	60 %	90	109	74	73	71	67	60	52	44	33	68
4	40 %	68	49	69	69	64	58	51	42	31	23	60
5	100 %	187	144	79	78	77	79	72	64	58	47	78
6	80 %	151	105	78	76	75	74	68	60	53	42	74
7	60 %	122	58	73	73	72	67	61	53	45	33	69
8	40 %	86	29	69	70	65	58	53	44	32	22	61
9	100 %	220	57	80	79	77	79	73	65	58	48	78
10	80 %	180	36	77	77	75	75	68	60	54	42	75
11	60 %	144	18	73	74	73	69	62	54	45	32	69
12	40 %	101	7	68	70	66	59	53	43	31	22	62

**Sound power level Supply air 340 D**

Point	Fan power [%]	Flow rate [m³/h]	Press. [Pa]	63 [Hz]	125 [Hz]	250 [Hz]	500 [Hz]	1 [kHz]	2 [kHz]	4 [kHz]	8 [kHz]	Sum level [dB(A)]
1	100 %	259	225	86	84	82	80	73	65	55	51	80
2	80 %	227	170	87	82	82	75	69	61	51	48	77
3	60 %	198	132	82	81	78	71	64	57	46	43	73
4	40 %	140	71	76	77	70	62	55	47	36	31	66
5	100 %	313	125	86	84	82	82	74	67	57	53	82
6	80 %	277	87	86	82	84	77	71	63	53	49	79
7	60 %	234	79	82	81	79	71	66	59	48	44	74
8	40 %	169	39	77	76	72	64	57	49	37	32	67
9	100 %	356	38	85	83	84	84	75	69	59	55	83
10	80 %	313	27	85	82	87	78	72	65	54	50	81
11	60 %	266	29	81	80	81	73	67	60	49	45	75
12	40 %	187	16	77	76	73	65	58	50	38	33	68



3.5.3 Sound power level Extract air

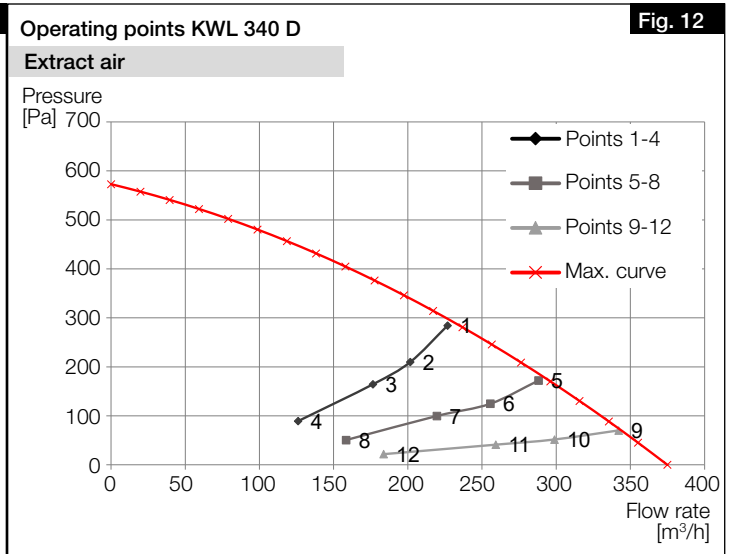
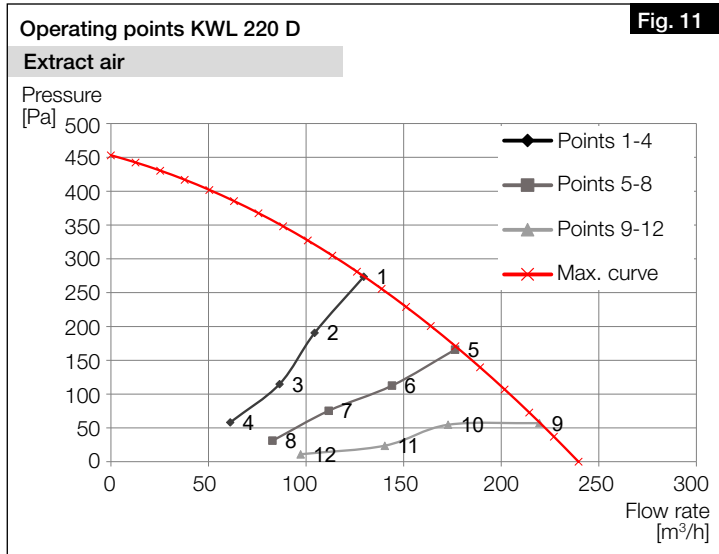

**Sound power level Extract air KWL 220 D**

Point	Fan power [%]	Flow rate [m³/h]	Press. [Pa]	63 [Hz]	125 [Hz]	250 [Hz]	500 [Hz]	1 [kHz]	2 [kHz]	4 [kHz]	8 [kHz]	Sum level [dB(A)]
1	100 %	130	274	72,3	69,0	63,1	60,9	51,8	44,5	34,2	23,5	61
2	80 %	104	191	71	65	62	57	47	40	29	21	58
3	60 %	86	115	66	61	59	49	41	34	22	21	53
4	40 %	61	58	61	58	54	40	34	27	18	21	48
5	100 %	176	166	72	66	64	62	52	45	34	23	62
6	80 %	144	113	69	65	62	58	47	40	29	21	59
7	60 %	112	76	63	62	60	50	41	35	22	21	54
8	40 %	83	31	59	59	54	41	33	27	18	21	48
9	100 %	220	57	69	68	65	63	52	45	34	23	62
10	80 %	173	55	70	65	62	60	48	41	29	21	59
11	60 %	140	24	62	63	62	52	41	35	22	21	56
12	40 %	97	11	60	59	54	42	34	27	18	21	48

**Sound power level Extract air 340 D**

Point	Fan power [%]	Flow rate [m³/h]	Press. [Pa]	63 [Hz]	125 [Hz]	250 [Hz]	500 [Hz]	1 [kHz]	2 [kHz]	4 [kHz]	8 [kHz]	Sum level [dB(A)]
1	100 %	227	284	77,1	68,1	65,4	62,8	54,6	48,8	36,0	30,3	63
2	80 %	202	210	74	66	64	58	50	45	32	27	60
3	60 %	176	164	71	66	61	55	46	41	27	24	57
4	40 %	126	89	67	63	64	47	37	31	20	21	56
5	100 %	288	172	77	69	65	64	55	49	36	30	64
6	80 %	256	125	74	69	64	59	51	45	32	27	60
7	60 %	220	100	71	67	61	56	47	41	28	24	57
8	40 %	158	51	67	62	64	47	38	31	20	21	57
9	100 %	342	70	75	68	66	65	55	49	36	30	64
10	80 %	299	52	74	67	65	59	51	46	32	27	61
11	60 %	259	41	72	66	64	55	47	41	28	23	58
12	40 %	184	22	66	63	64	48	39	32	20	21	57

3.5.4 Sound power level Exhaust air

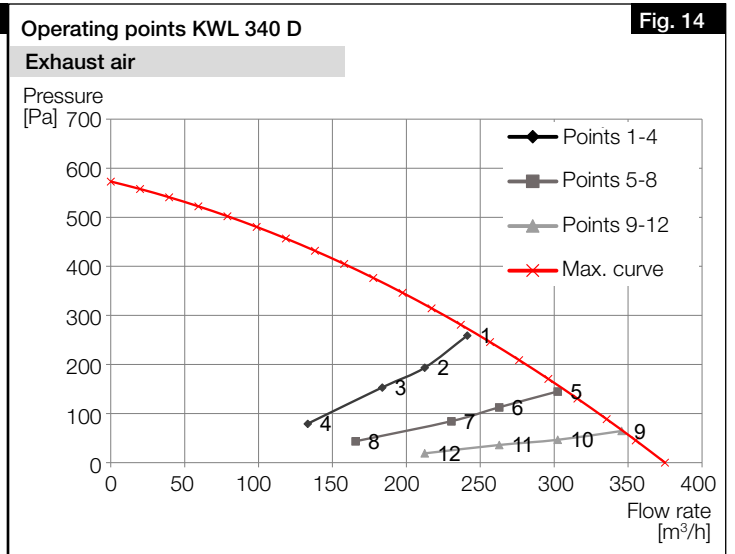
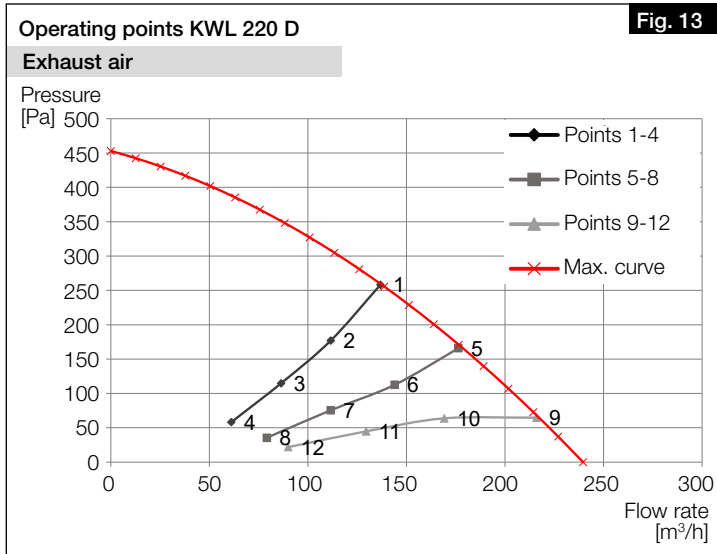

**Sound power level Exhaust air KWL 220 D**

Point	Fan power [%]	Flow rate [m³/h]	Press. [Pa]	63 [Hz]	125 [Hz]	250 [Hz]	500 [Hz]	1 [kHz]	2 [kHz]	4 [kHz]	8 [kHz]	Sum level [dB(A)]
1	100 %	137	258	79	77	77	78	72	64	57	48	78
2	80 %	112	177	78	74	74	75	66	58	51	40	74
3	60 %	86	115	75	71	71	65	60	52	43	31	67
4	40 %	61	58	68	67	66	56	51	41	30	22	60
5	100 %	176	166	79	76	77	80	73	65	58	49	79
6	80 %	144	113	76	74	75	80	67	59	52	41	77
7	60 %	112	76	73	71	73	66	61	52	43	31	68
8	40 %	79	35	67	67	65	57	52	42	30	22	60
9	100 %	216	65	80	77	77	81	74	65	59	48	80
10	80 %	169	64	76	74	74	82	68	59	53	41	79
11	60 %	130	45	73	71	72	66	61	53	44	32	68
12	40 %	90	22	70	67	65	57	52	43	31	22	60

**Sound power level Exhaust air KWL 340 D**

Point	Fan power [%]	Flow rate [m³/h]	Press. [Pa]	63 [Hz]	125 [Hz]	250 [Hz]	500 [Hz]	1 [kHz]	2 [kHz]	4 [kHz]	8 [kHz]	Sum level [dB(A)]
1	100 %	241	259	84	80	81	76	72	64	54	50	78
2	80 %	212	193	86	78	79	72	67	60	50	46	74
3	60 %	184	153	82	77	77	69	63	56	46	42	72
4	40 %	133	79	76	72	69	61	54	46	35	30	64
5	100 %	302	145	86	81	81	78	73	65	55	51	79
6	80 %	263	113	83	79	81	73	69	62	51	47	76
7	60 %	230	84	82	77	78	70	65	58	47	43	73
8	40 %	166	43	76	72	71	62	56	48	36	31	65
9	100 %	346	65	85	81	82	81	74	67	57	52	81
10	80 %	302	47	81	79	82	74	70	63	53	48	77
11	60 %	263	36	80	77	80	71	66	59	48	44	74
12	40 %	212	19	75	73	71	63	57	49	37	32	66

3.5.5 Sound power level Intake air

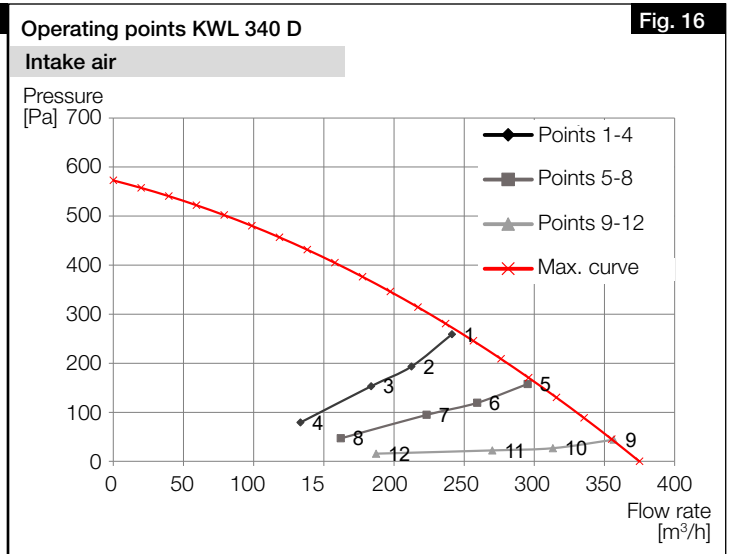
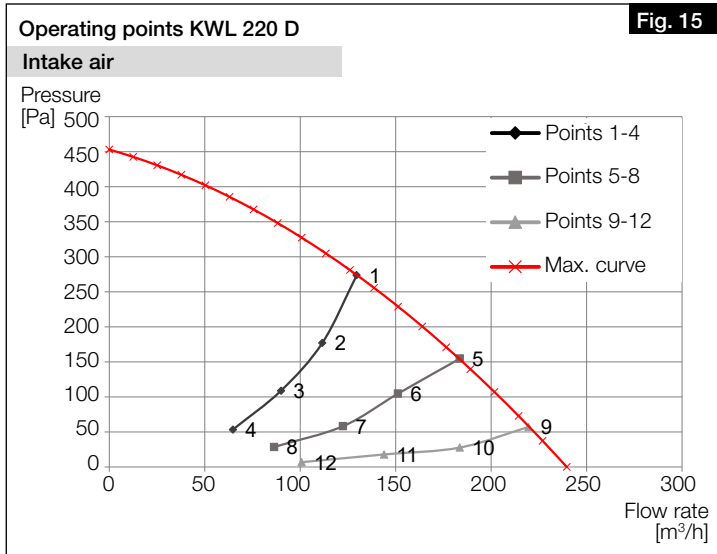

**Sound power level Intake air KWL 220 D**

Point	Fan power [%]	Flow rate [m³/h]	Press. [Pa]	63 [Hz]	125 [Hz]	250 [Hz]	500 [Hz]	1 [kHz]	2 [kHz]	4 [kHz]	8 [kHz]	Sum level [dB(A)]
1	100 %	130	274	71	68	64	63	51	43	34	24	62
2	80 %	112	177	69	66	62	60	46	39	28	21	59
3	60 %	90	109	64	63	61	50	40	33	21	21	54
4	40 %	65	53	59	60	54	40	32	29	18	21	49
5	100 %	184	155	70	67	64	62	51	43	33	23	61
6	80 %	151	105	68	65	62	59	46	39	28	21	59
7	60 %	122	58	63	62	60	51	40	34	21	21	55
8	40 %	86	29	60	60	55	40	33	30	18	21	49
9	100 %	220	57	68	67	65	62	51	43	34	24	62
10	80 %	184	28	66	65	63	60	47	39	28	21	59
11	60 %	144	18	61	63	61	50	41	34	21	21	55
12	40 %	101	7	58	60	55	41	33	30	18	21	49

**Sound power level Intake air KWL 340 D**

Point	Fan power [%]	Flow rate [m³/h]	Press. [Pa]	63 [Hz]	125 [Hz]	250 [Hz]	500 [Hz]	1 [kHz]	2 [kHz]	4 [kHz]	8 [kHz]	Sum level [dB(A)]
1	100 %	241	259	75	71	67	61	55	48	36	29	63
2	80 %	212	193	74	71	66	56	50	44	31	26	61
3	60 %	184	153	72	69	65	52	46	40	27	23	59
4	40 %	133	79	66	66	61	44	38	31	20	21	55
5	100 %	295	158	78	72	67	62	55	49	36	29	64
6	80 %	259	119	76	70	66	57	51	45	32	26	61
7	60 %	223	95	72	69	65	53	47	41	28	23	59
8	40 %	162	47	65	66	65	45	38	31	20	21	58
9	100 %	356	44	75	70	67	63	55	49	36	29	64
10	80 %	313	27	73	70	67	57	51	46	32	26	62
11	60 %	270	22	70	69	66	54	48	42	28	23	60
12	40 %	187	16	66	66	68	45	39	32	20	21	60

3.6 Accessories

Additional accessories and matching system components are available to expand the KWL® system. Further information and details on accessories can be found on [www.HeliosSelect.de](http://www.HeliosSelect.de).

## CHAPTER 4 INSTALLATION

### 4.1 Positioning

The unit is designed for installation on the ceiling or for installation in a cabinet inside the residential unit or building. Due to the operating noise, it is recommended to install the unit in a secondary room (e.g. laundry room, utility room or storeroom). Ensure that there is a waste water connection in the installation area.

The unit and terminal box must be freely accessible for maintenance and installation work. The following minimum clearances to the wall and ceiling must be observed and adhered to (see Fig. 22).

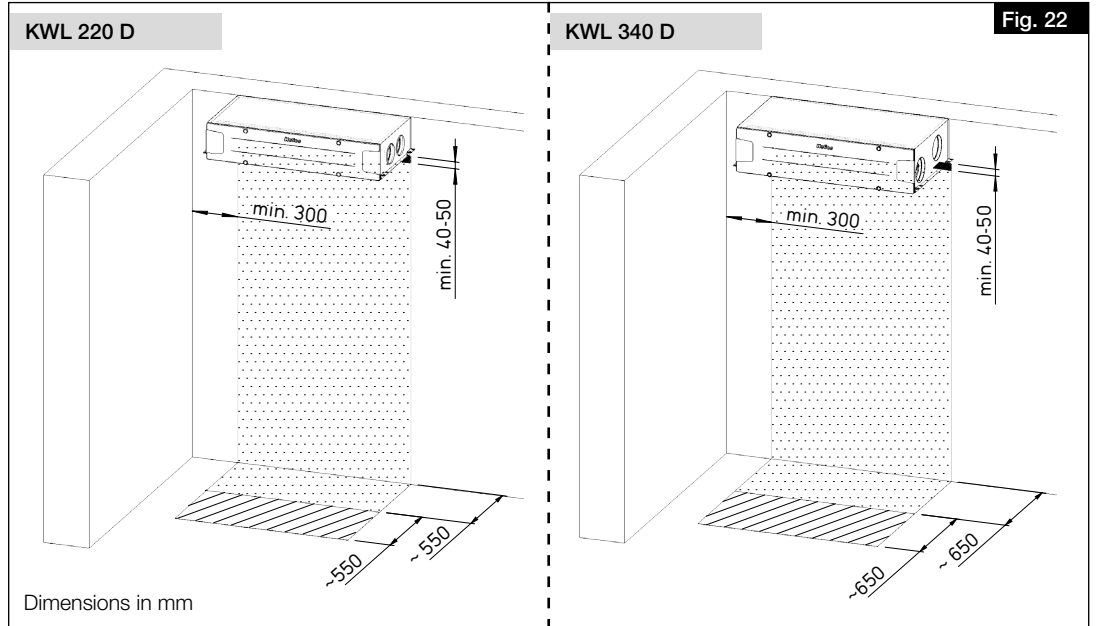

1. The unit may only be installed in frost-free rooms because there is a risk of freezing. The room temperature must not fall below +5 °C.
2. In case of installation in heated rooms and rooms with higher air humidity, condensate may form in the area of the intake air and exhaust air ducts. In this case, vapour diffusion-tight insulation must be applied to the outside of the piping. The minimum insulation thickness pursuant to DIN 1946-6 must be observed.
3. There must be sufficient space to allow easy access to the unit (cf. Fig. 22).
4. An additional 30 cm space must be kept clear on the unit side for the installation of the external terminal box (cf. Fig. 22). Alternatively, the terminal box can also be placed on the suspended ceiling.
5. In order to prevent sound transmissions, there must be suitable on-site sound decoupling depending on the building structure.
6. If an external post-heater is installed, the ventilation duct must be made of non-flammable material at least 0.5 m before and after the heating element.
7. In order to adjust the air flow rates, all ventilation unit connectors must be accessible at least up to a length of 20 cm from the side edge of the ventilation unit. Alternatively, pressure measuring connections and pressure measuring hoses should be connected to the connection spigots on-site when installing the unit, so that the pressure can be measured properly.

### 4.2 Install unit

**WARNING**



**⚠ Risk of injury due to the high weight of the heat exchanger**

The heat exchanger can fall down and cause serious injuries when removed.

> Wear protective footwear.

> Carefully remove the heat exchanger from the unit with both hands.

1. Remove the heat exchanger from the unit to reduce the weight.

**When installing the heat exchanger, ensure the correct location and positioning of the metal trays!**

**It must be ensured that the unit is 100% perpendicular.**

In order to prevent the intake of condensate through the fans, metal trays are mounted in the unit below the left and right motor unit.

The metal trays prevent the accumulation of condensate in this area and they must be checked for correct positioning (cf. Fig. 23 and Fig. 24).

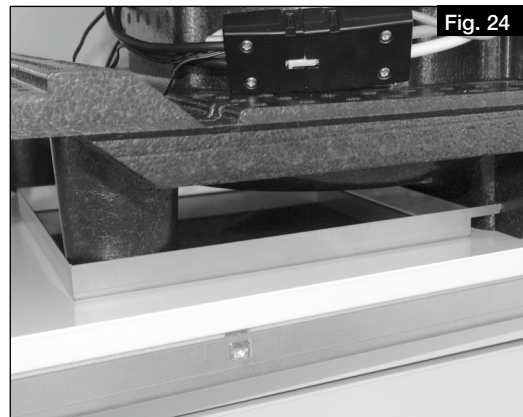
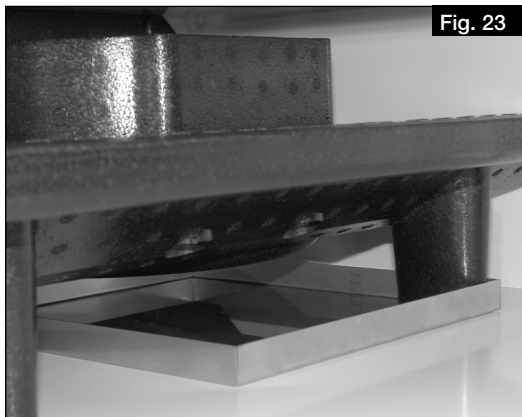

2. Attach mounting bracket with anti-vibration dampers (4x; included in delivery) to the lower side walls with metal screws (see Fig. 25 and Fig. 26).
3. Mount the unit to the ceiling with long M8 threaded rods (see Fig. 26).

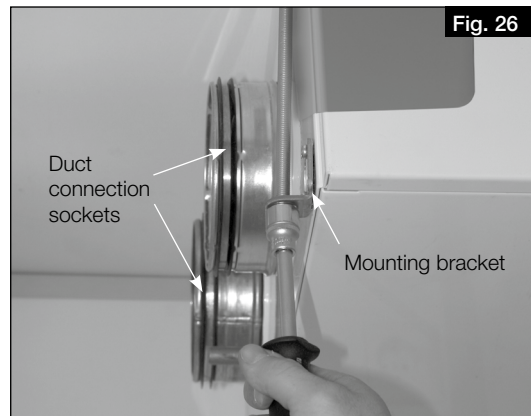
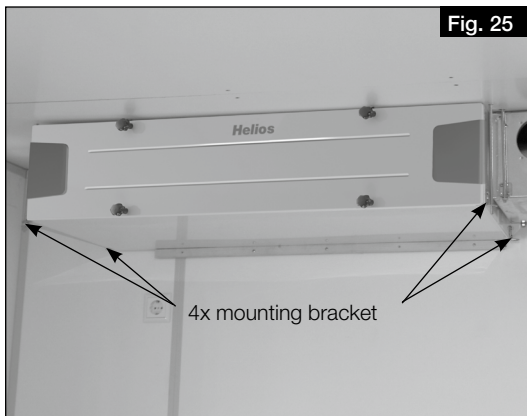

### 4.3 Install ball siphon

#### 4.3.1 Variant 1: Installation on unit

During heating periods, condensate may form in the heat exchanger due to the heat recovery process. The condensate must be able to drain freely from the unit. The provided ball siphon (scope of delivery) must be installed in the base tray of the unit for this purpose.

1. Open ball siphon. Turn the mounting part a 1/4 turn (see Fig. 27).
2. Plug the mounting part in the condensate outlet from below, until the claw fasteners snap to the sheet edge of the base plate (Fig. 28).

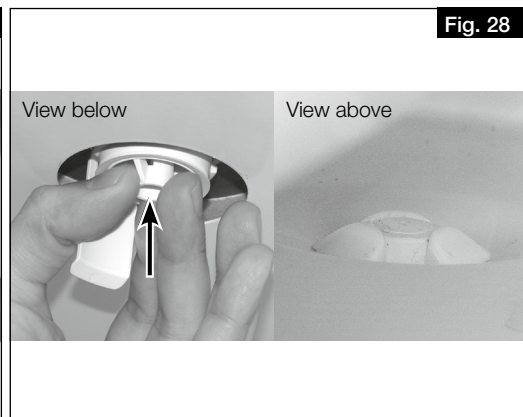
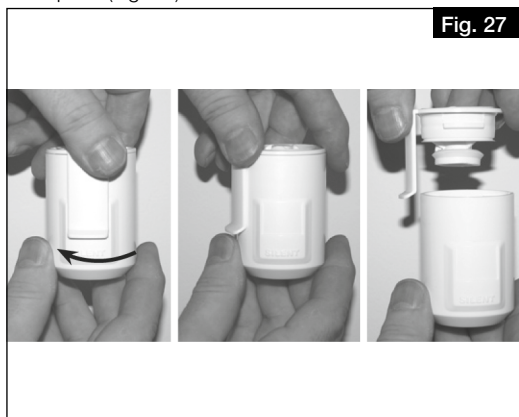
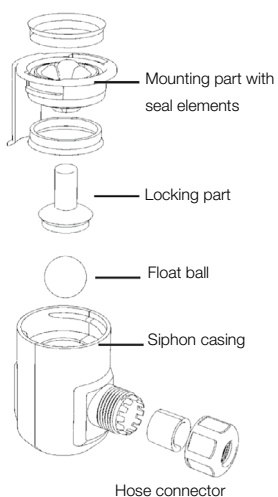

3. Insert locking part and insert up to stop (Fig. 29).
4. Then insert the condensate hose (DN 12 mm; not included in delivery) in the hose connector on the siphon casing and tighten by hand (Fig. 30).

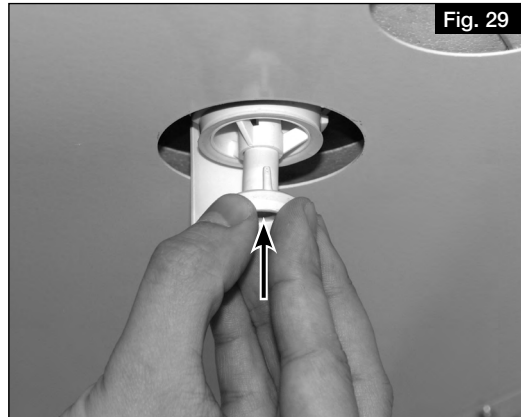

5. Connect siphon casing and turn a 1/4 turn in the mounting part (see Fig. 31). Ensure that the float ball is loose in the casing!

**ATTENTION**

**Water damage in the unit due to condensation.**

A closed discharge can lead to pressure conditions which prevent controlled drainage from the unit. Furthermore, gases may escape from the drainage line into the unit, which may create a breeding ground for microorganisms in combination with moisture.

> The condensate hose must end 20 mm above the open drain or possible water level (see Fig. 32).

> The condensate hose from the ball siphon must have a downward gradient, openly dripping into a funnel siphon and must not be discharged into a closed system (see Fig. 32).

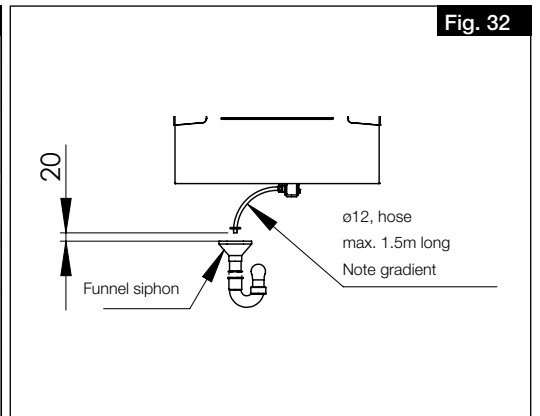
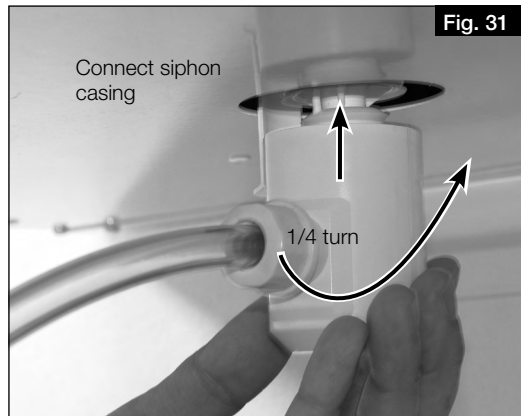

6. Connect condensate hose (length max. 1.5 m) to the building drainage system (see Fig. 33).

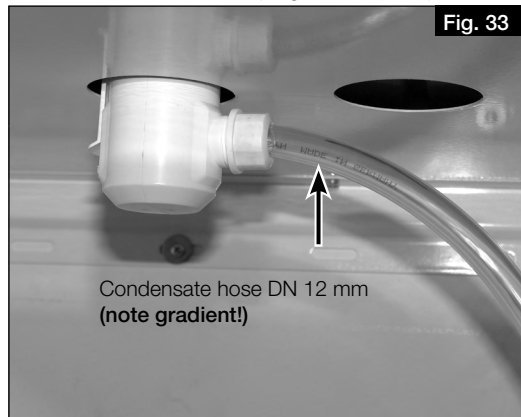

7. The ball siphon must be inspected:
  - In order to guarantee the absence of leaks, the ball siphon must not be subjected to lateral loads due to the condensate hose during installation!
  - The drainage pipe route must not rise behind the siphon! Ensure that there are no air pockets during installation!
  - The condensate outlet must be frost-proof!

4.3.2 Variant 2: Installation on wall

**WARNING**

**⚠ Risk of injury due to the unit door falling down!**  
 The unit door can fall down when removing and cause serious injuries.  
 > Wear protective footwear.  
 > Carefully remove the unit door with both hands.

1. Loosen and remove the four screws in the unit door.
2. Remove sealing strip.

**WARNING**

**⚠ Risk of injury due to the high weight of the heat exchanger!**  
 The heat exchanger can fall down and cause serious injuries when removed from the unit.  
 > Wear protective footwear.  
 > Carefully remove the heat exchanger from the unit with both hands.

3. Remove the heat exchanger from the unit.
4. Insert locking part and insert up to stop in the mounting part incl. sealing ring (see Fig. 34).
5. Attach mounting part to the wall with provided screws/dowels (see Fig. 35).

**The position of the wall attachment must be selected to ensure a sufficient gradient to the condensate connectors (cf. Fig. 43)!**

6. Connect siphon casing and turn a 1/4 turn in the mounting part (see Fig. 36 and Fig. 37)  
 Ensure that the float ball is loose in the casing!!

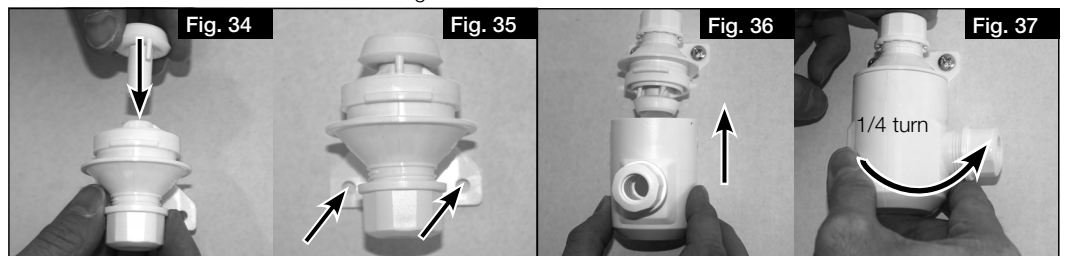

**Installation on unit:**

7. Insert the provided T-shaped handle in the groove of the counter screw (see Fig. 38).
8. Pull the provided seal onto the counter screw (see Fig. 39).
9. Insert counter screw through the unit base tray from above (see Fig. 40).
10. Tighten condensate connectors to the counter screw thread from below (see Fig. 40).
11. **Only tighten counter screw by hand and do not overtighten! The plastic can break!**  
 Align condensate connectors in the desired position (see Fig. 41).

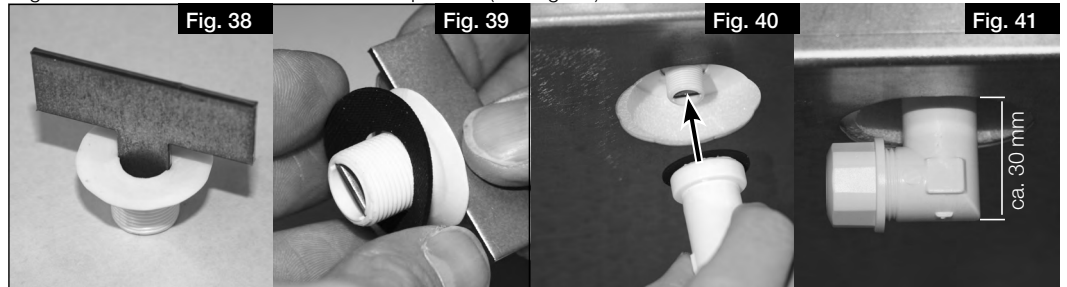

12. Insert the condensate hose (DN 12 mm; not included in delivery) in the hose connector on the siphon casing and tighten by hand.

**ATTENTION**

**Water damage in the unit due to condensation.**

A closed discharge can lead to pressure conditions which prevent controlled drainage from the unit. Furthermore, gases may escape from the drainage line into the unit, which may create a breeding ground for microorganisms in combination with moisture.

- > The condensate hose must end 20 mm above the open drain or possible water level (see Fig. 32).
- > The condensate hose from the ball siphon must have a downward gradient, openly dripping into a funnel siphon and must not be discharged into a closed system (see Fig. 43).

13. Connect condensate hose (length max. 1.5 m) to the building drainage system (see Fig.

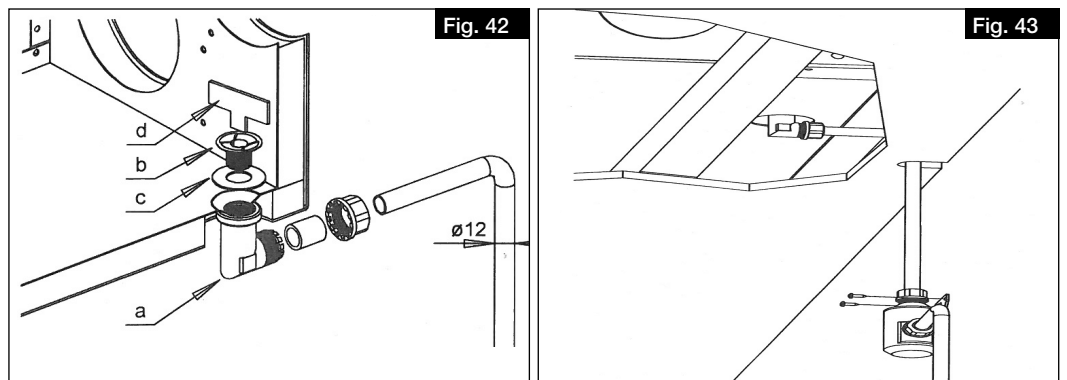

14. The ball siphon must be inspected:

- In order to guarantee the absence of leaks, the ball siphon must not be subjected to lateral loads due to the condensate hose during installation!
- The drainage pipe route must not rise behind the siphon! Ensure that there are no air pockets during installation!
- The condensate outlet must be frost-proof!

#### 4.4 Connect ventilation ducts

The unit is equipped with four spigots (Ø 125 mm (KWL 220 D) or Ø 160 mm (KWL 340 D)) for connection to the duct system. The ventilation ducts must be connected firmly and tightly to the spigots. Duct connectors RVBD 125 K (accessories) for KWL 220 D or RVBD 160 K (accessories) for KWL 340 D must be used in this respect.

The arrangement of ventilation ducts (supply air, extract air, intake air and exhaust air) is shown in Fig. 3, Fig. 4, Fig. 5 and Fig. 6 on page 9.

## CHAPTER 5 ELECTRICAL CONNECTION

 **DANGER**

**ATTENTION**

### 5.1 Connect unit

#### Danger to life due to electric shock!

An electric shock can result in death or serious injuries.

- > Before any maintenance and installation work or before opening the cover, the unit must be fully isolated from the power supply.
- > The electrical connection may only be carried out by an authorised electrician according to the wiring diagrams.

#### **Unit damage due to the unnoticed resetting of the electrical pre-heater's thermal contact switch!**

The unnoticed resetting of the electrical pre-heater's thermal contact switch can result in unit damage.

- > When using an electric pre-heater (KWL-EVH), the unit must not be regularly activated or deactivated via an external switching device (e.g. timer) in the unit supply line.

1. Connect unit in accordance with the connection diagrams. When using an electric pre-heater (KWL-EVH), a timer must not be integrated into the unit supply line.
2. Install isolator and main switch.

An isolator and main switch (accessories) must be integrated in the unit supply line. The contact opening must be at least 3 mm. The isolator and main switch must be secured against unintended restart by suitable means.

If a residual current circuit breaker is installed in the supply line of the unit, the residual current circuit breaker must have the following technical features: **Type A or B with a rated differential current of 30 mA.**

The unit KWL 220 D has a leakage current of AC 0.6 mA and DC <0.1 mA.

The unit KWL 340 D has a leakage current of AC 3.6 mA and DC <0.1 mA. An additional protective earth conductor must be installed via separate terminals.



5.1.1 Connection diagram

Fig. 44

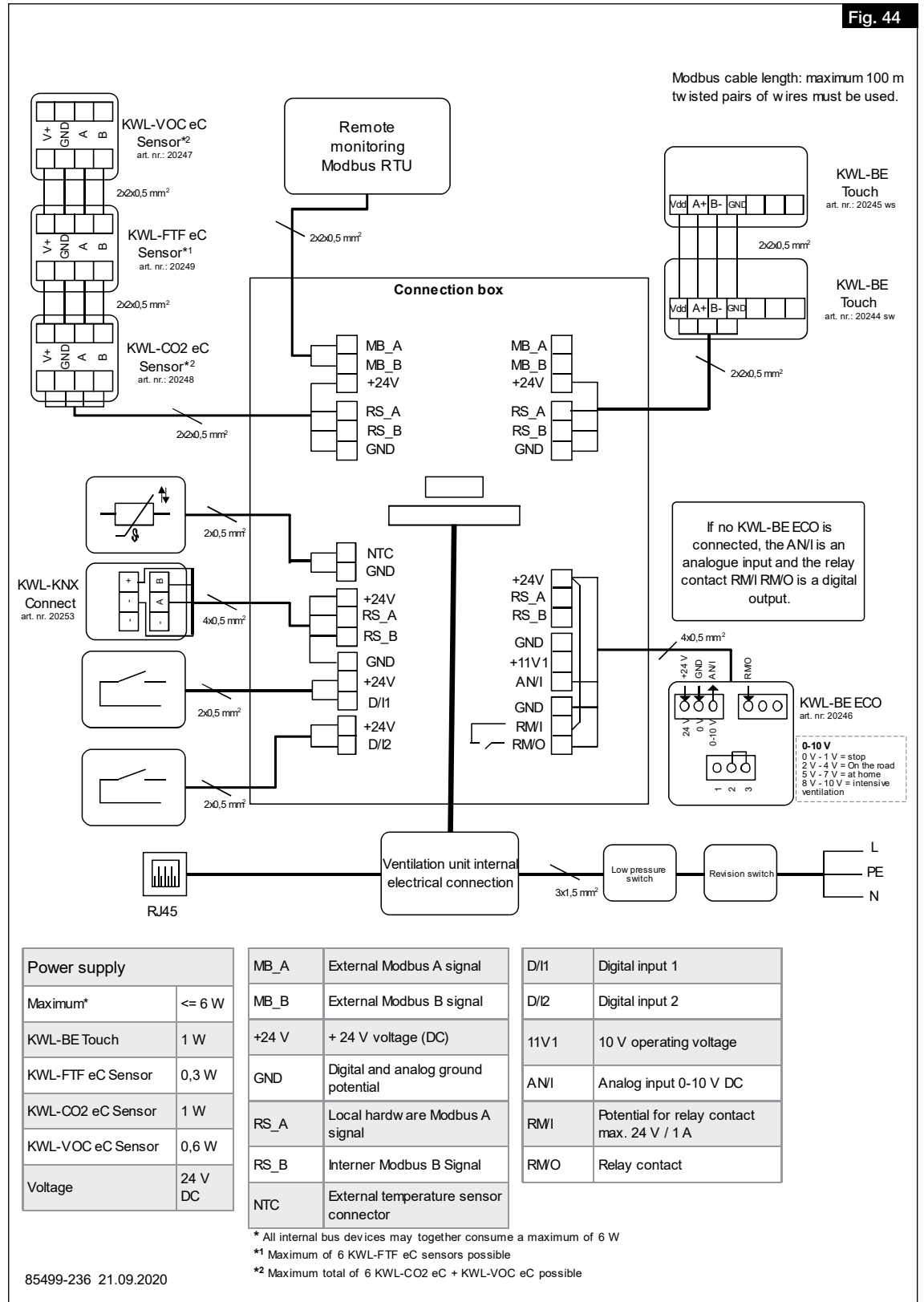

5.1.2 Wiring diagram

Fig. 45

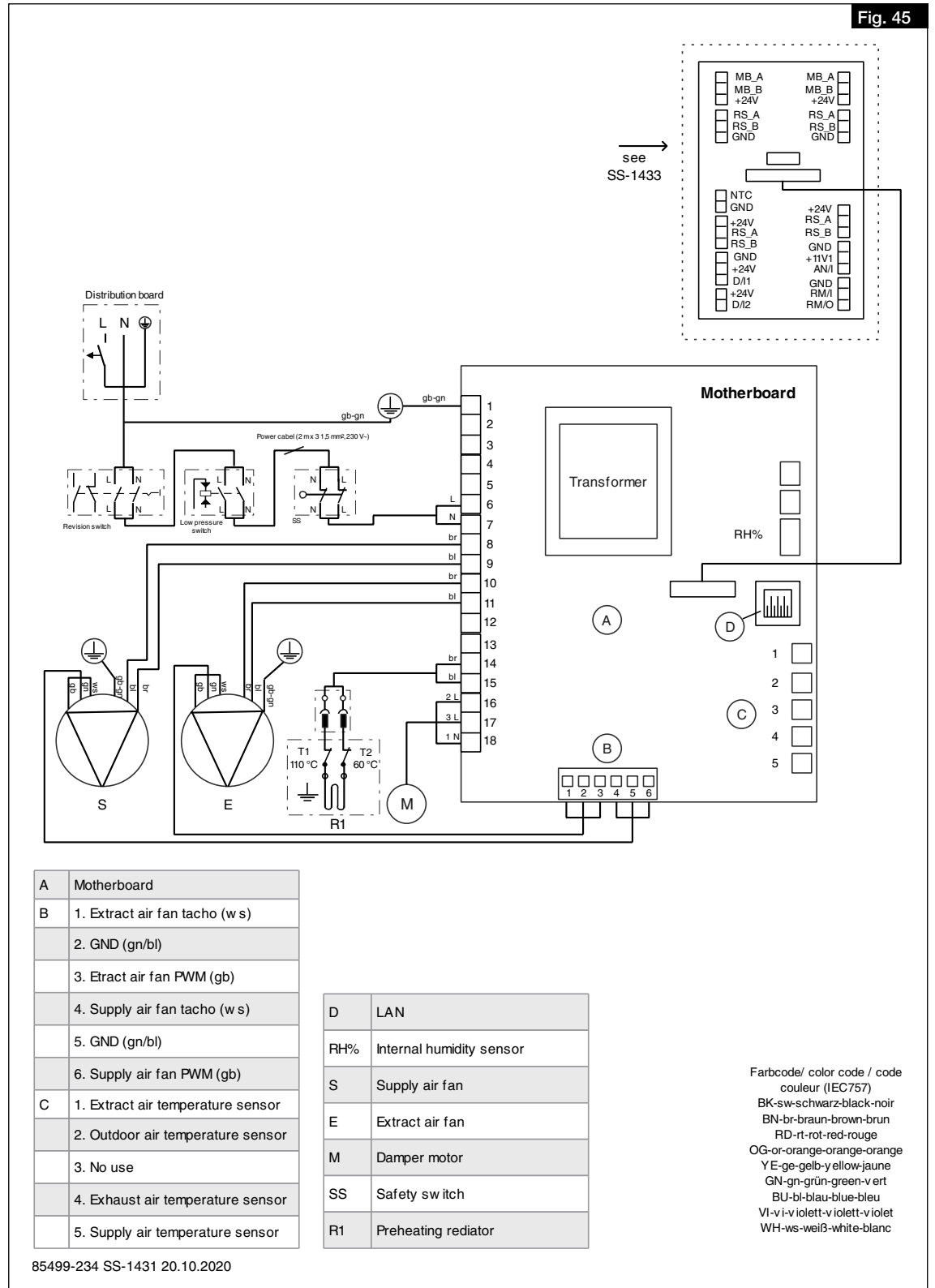

5.2 Connections for networks and accessories

5.2.1 Connect network

The network is connected via the network cable led out of the cable gland with a plug.

1. Connect network cable to router or PC/laptop.

5.2.2 Connect accessories

The accessories are connected via the external terminal box.

1. Open terminal box.
2. Connect accessories, see section 5.1.1 „Connection diagram“, page 20.

## CHAPTER 6 COMMISSIONING

### 6.1 Initial commissioning

The unit must be properly connected or linked to the mains power supply for the initial commissioning. The commissioning assistant can then run via the local web server or optionally via the control element KWL-BE Touch (accessories).

- **Initial commissioning via local web server**
  - Set up local web server, see section 7.1.1 „Local web server“, page 28.
  - Run commissioning assistant, see section 6.2 „Run commissioning assistant“.
- **Initial commissioning via control element KWL-BE Touch** (accessories)  
Installation and commissioning see Installation and Operating Instructions KWL-BE Touch.

ⓘ **The unit cannot operate without successfully completing the initial commissioning!**

### 6.2 Run commissioning assistant

ⓘ **In order to run the commissioning assistant, the local web server of the KWL® unit must be connected to a mobile end device (see section 7.1.1 „Local web server“, page 28).**

1. Establish connection of the local web server (KWL® unit) to a mobile end device.
  - > The commissioning assistant starts automatically for the initial commissioning.
  - Otherwise, the unit must be reset to factory settings to start the commissioning assistant again.

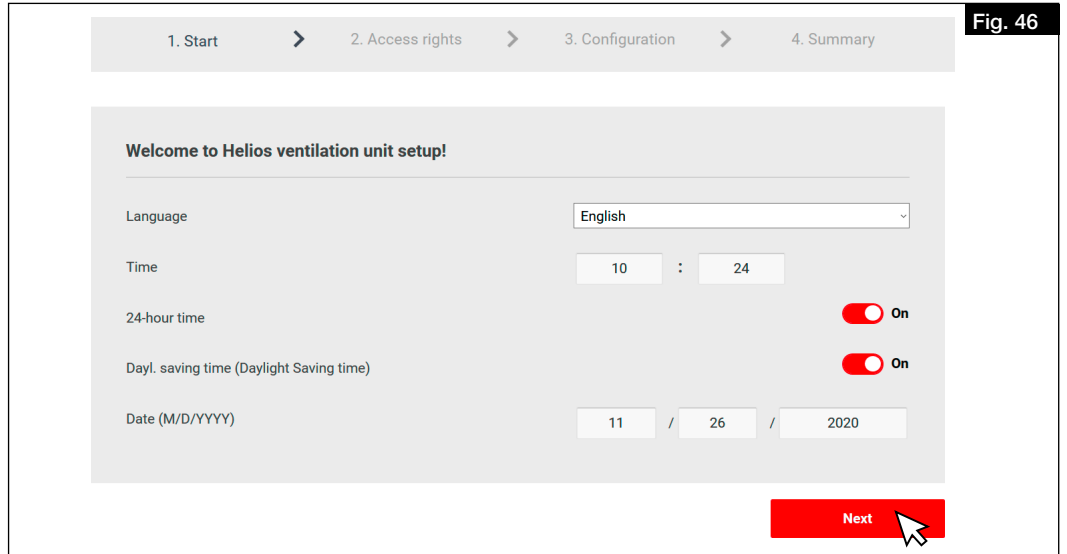

2. Configure settings for language, time and date and click “Next”.
  - > The settings for access rights are displayed.

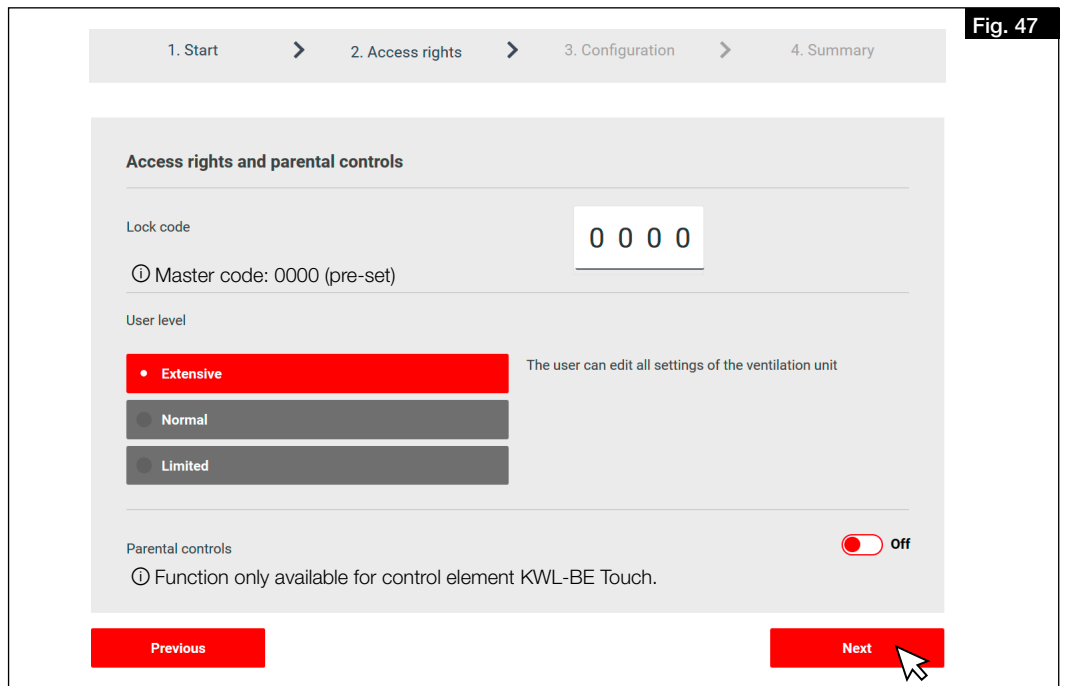

3. Configure settings for access rights and click “Next”.
  - > The settings for unit configuration are displayed.

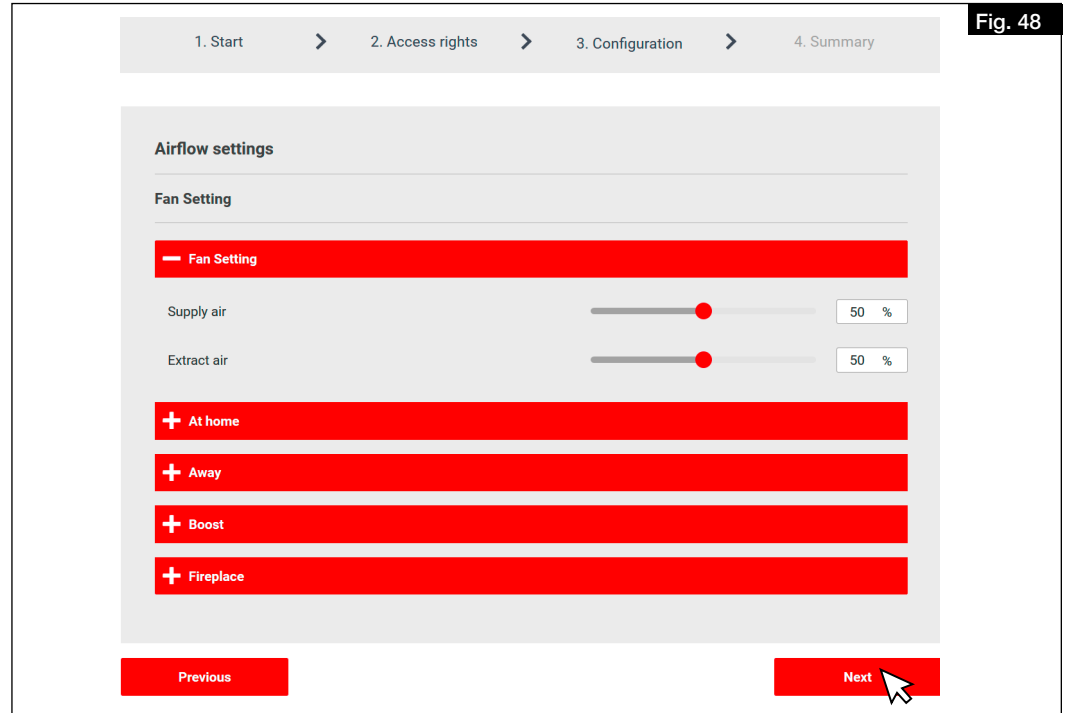

Fig. 48

4. Configure unit and click "Next".
  - > The settings summary page will open up.
5. Check settings and adjust if necessary.
6. Click "Back" to adjust the settings.
7. Click "Finish" to complete the initial commissioning.

### 6.3 Adjustment

- ① **The unit can only be adjusted following a successful initial commissioning. The adjustment is absolutely necessary to ensure the optimal functionality of the unit.**

#### 6.3.1 Conditions for adjustment

- The installation of the ventilation system must be complete.
- Ventilation components such as the unit, distribution box and valves must be freely accessible.
- The unit must be electrically connected and operational (ensure clean filter in unit!).
- The ventilation valves must be fully open.
- The initial commissioning has been successful.
- All planned overflow openings (door gaps, ventilation grilles, or the like) between the rooms must be available and clear.
- A flow rate calculation has been carried out for the individual operating points (total or per room). We recommend calculation in accordance with DIN 1946-6.

#### 6.3.2 Perform pressure measurement for adjusting the system

*Necessary equipment:*

- Pressure gauge
- Flow rate measuring device with measuring funnel and settling section
- KWL® unit characteristic curves for supply air and extract air (included in installation and operating instructions)
- Design calculation

In order to adjust the system, a pressure measurement must be performed to determine the system characteristic curve and the corresponding operating points.

The flow rate depending on static pressure is specified in the unit characteristic curve.

**Operating point:** The operating point is the point where the unit characteristic curve intersects the system characteristic curve.

**Flow rate:** The flow rate which is set in the unit can be read on the horizontal axis.

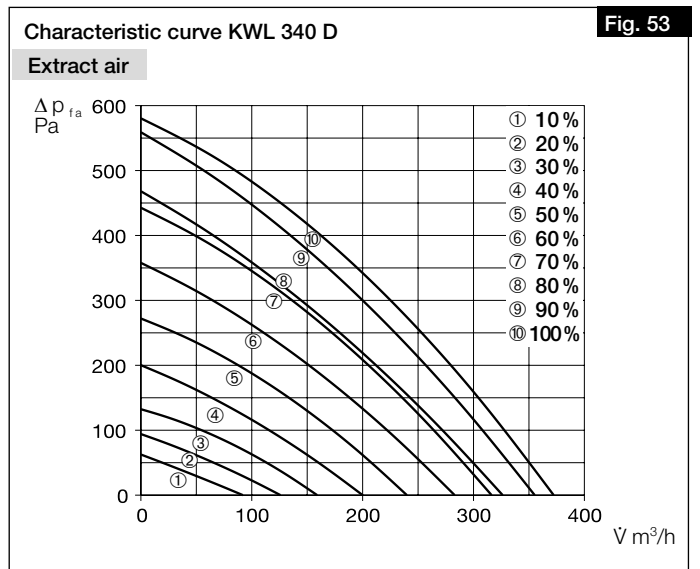
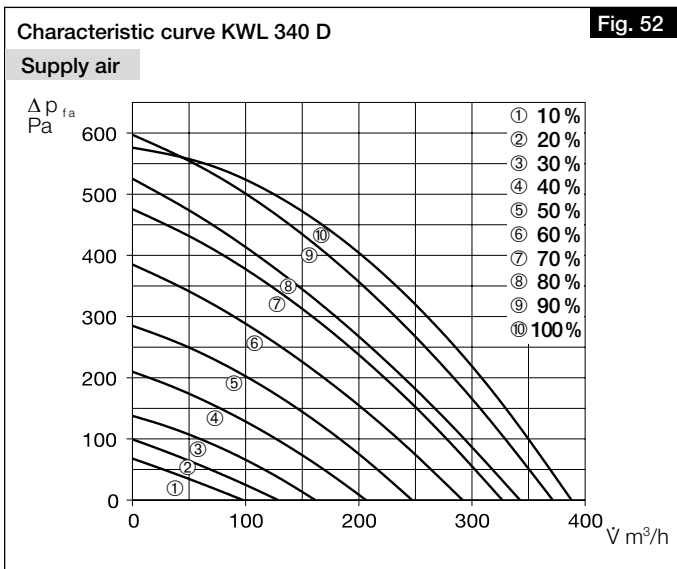
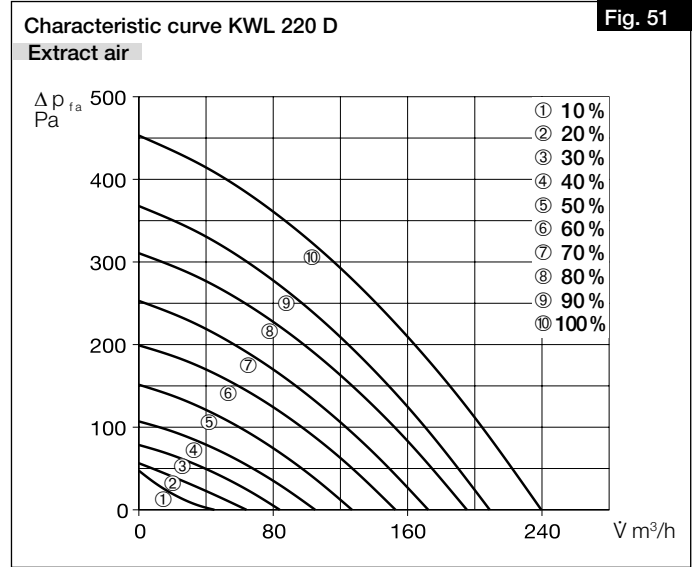
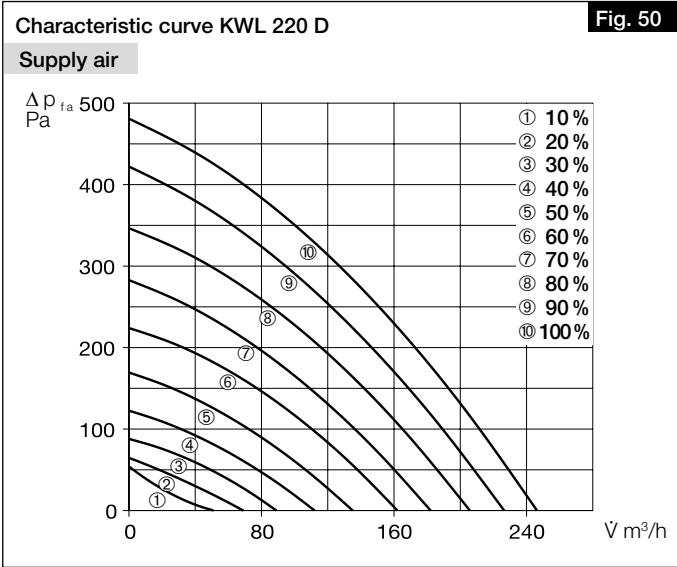

**Determine system characteristic curves for supply and extract air:**

1. Install pressure measuring connectors in the unit supply, extract, exhaust and intake air ducts (see Fig. 54).
- ① Ensure approx. 20 cm straight settling section up to the measuring connectors!

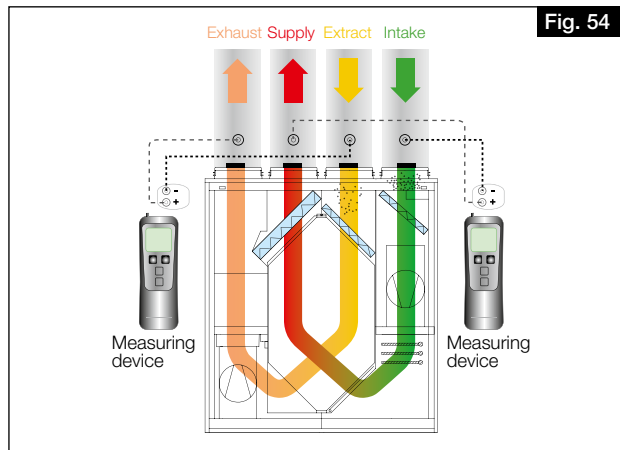

2. Enter the following values for the fan powers in the respective ventilation profile via the easyControls software or the control element KWL-BE Touch: **Away:** 30 % / **At home:** 50 % / **Boost:** 80 % (cf. Fig. 55).
3. Select the individual ventilation profiles (At home, Away, Boost) one after the other and measure the static differential pressure between extract and exhaust air and supply and intake air respectively.
4. Enter the determined differential pressures from the supply and intake air measurement in the unit characteristic curve for supply air (see Fig. 50 and Fig. 52) according to the fan outputs saved in the ventilation profile (cf. Fig. 55 and Fig. 56).
5. Enter the determined differential pressures from the extract and exhaust air measurement in the unit characteristic curve for extract air (see Fig. 51 and Fig. 53) according to the fan outputs saved in the ventilation profile (cf. Fig. 55 and Fig. 56).

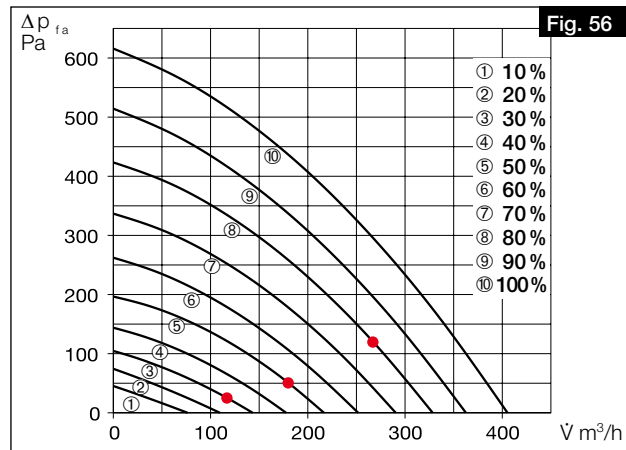
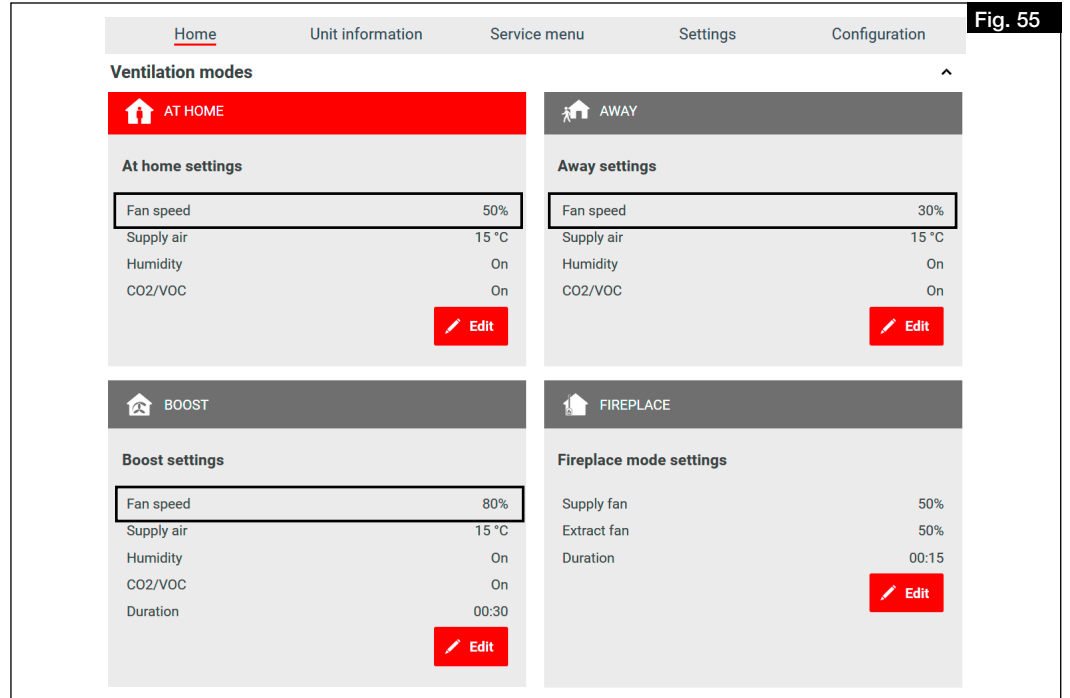

6. If individual measuring points are connected, the system characteristic curve is for supply or extract air (cf. Fig. 57).

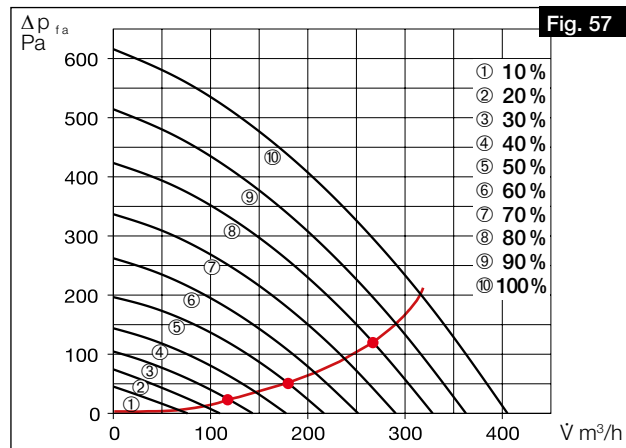

**Determine fan powers:**

1. Enter the flow rates from the design calculation for the three ventilation profiles “At home”, “Away” and “Boost” in the unit characteristic curve for supply and extract air (cf. Fig. 58).

① We recommend entering the following values in the ventilation profiles:

- Reduced ventilation ≙ Ventilation profile “Away”
- Nominal ventilation ≙ Ventilation profile “At home”
- Intensive ventilation ≙ Ventilation profile “Boost”

Total air flow rates by fan-assisted ventilation according to DIN 1946-6:2019-12

Ventilation type	Ventilation for moisture protection	Reduced ventilation	Nominal ventilation	Intensive ventilation
Fan flow rate [m³/h]	59	138	197	256

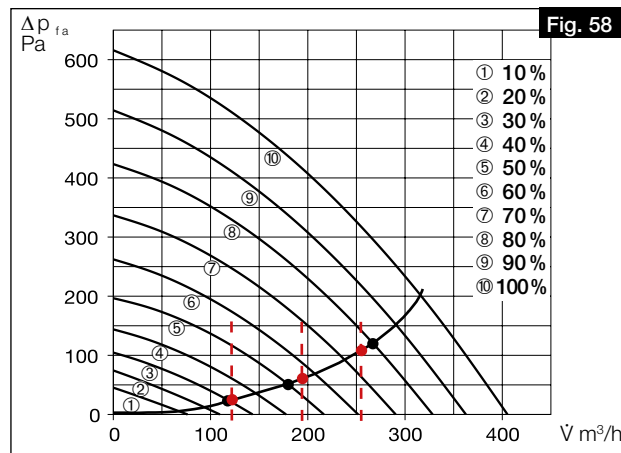

2. The approximate fan powers to be set (in %) can be read from the ventilation profiles at the points of intersection of the flow rates and the system characteristic curve. Enter these in the corresponding ventilation profile via the easy-controls software or the control element KWL-BE Touch (cf. Fig. 58 and Fig. 59).

Example: Ventilation profile “Away” = 31 %  
 Ventilation profile “At home” = 55 %  
 Ventilation profile “Boost” = 78 %

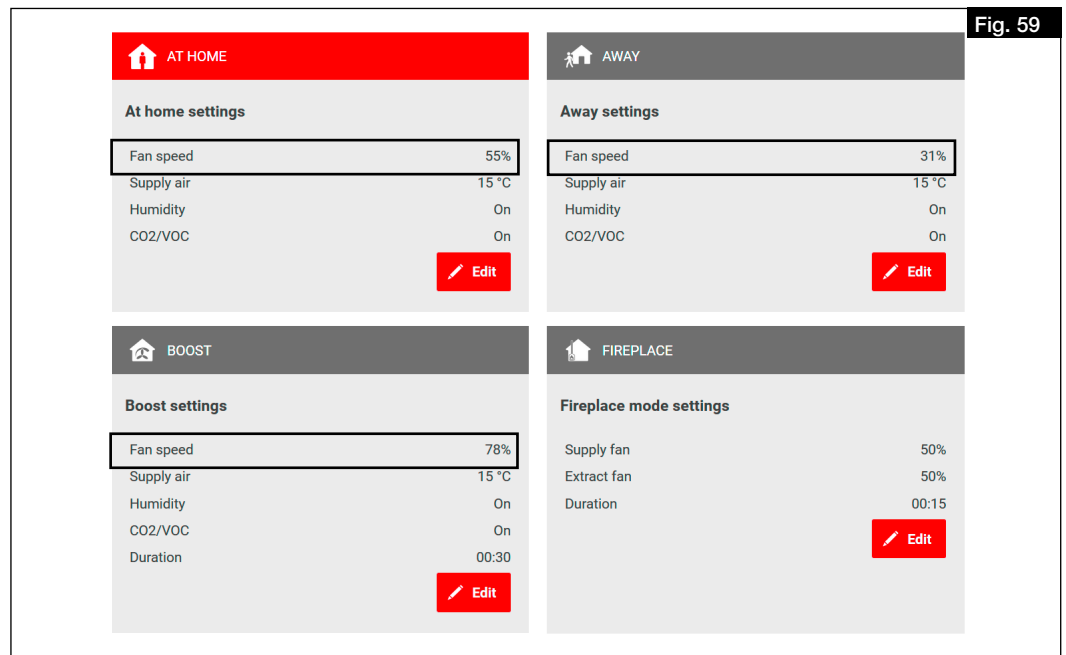

3. Select the ventilation profile “At home” under the menu item “Homepage”.
4. Select the menu item “Configuration”.

5. Enter the fan powers for supply and extract air according to the determined values for nominal ventilation under “Fan setting” (cf. Fig. 60).

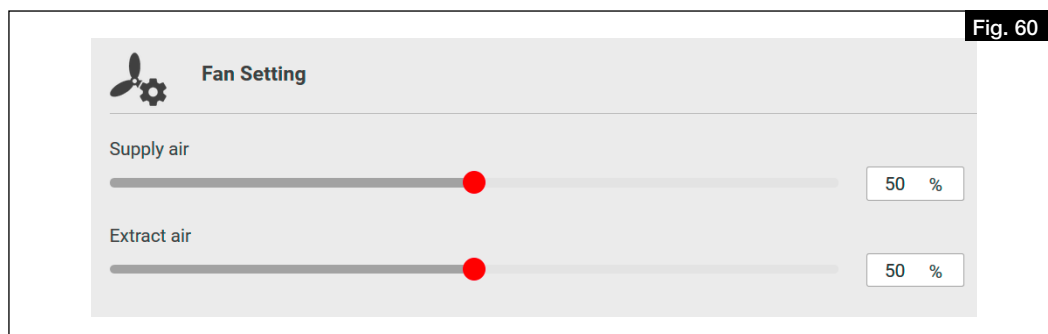

### 6.3.3 Perform flow rate measurement for adjusting the system (fine adjustment)

- Measure the flow rates at all valves in the supply and extract air ducts.
- Add up the flow rates for the supply and extract air ducts.
- In case of deviations from the desired flow rates, adjust these accordingly by increasing or reducing.
- Adjust valves according to the design.
- Measure the flow rates at all valves in the supply and extract air ducts again to check the correct adjustment and the total flow rate.



## CHAPTER 7 OPERATION

### 7.1 Operating options

#### 7.1.1 Local web server

The unit can be configured via the local web server using a web browser, via a mobile end device (e.g. notebook, PC, tablet, smartphone). A unit login/registration is not required.

Set up local web server:

1. Connect unit to the router or directly to a notebook/PC via an Ethernet cable RJ45 (not included in delivery).
2. Open desktop and click on Network, cf. Fig. 67.
3. Double-click on the corresponding unit, cf. Fig. 67.

> The easyControls 3.0 controls open automatically via the web server in the web browser.

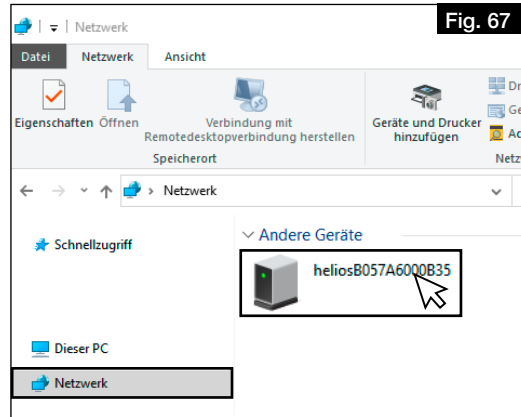

4. Configure unit settings, see section 7.2 „Unit settings via easyControls 3.0“, page 28.

- ① In order to operate the unit, the commissioning assistant must be complete, see section 6.2 „Run commissioning assistant“, page 22.

#### 7.1.2 easyControls cloud service

Authorised users, service technicians or housing association can change external unit settings or call up status information via the easyControls cloud service at any time.

Logging on with a username and password is required for using the easyControls cloud service.

- ① The KWL® unit must be connected to the internet.

#### 7.1.3 Control elements

The operating or control options for the KWL® unit can be extended via the slide switch control element KWL-BE Eco (accessories) or the comfort control element KWL-BE Touch (accessories).

The installation, commissioning and detailed functional description can be found in the installation and operating instructions for the corresponding control element.

#### 7.1.4 Building control system

The KWL® unit can be integrated in a building control system network via the standard Modbus interface (RS 485) or an optionally available KNX module KWL-KNX Connect (accessories).

- ① The associated operating instructions “KWL® easyControls Modbus” can be downloaded on HeliosSelect at [www.HeliosSelect.de](http://www.HeliosSelect.de) in the corresponding article.

### 7.2 Unit settings via easyControls 3.0



easyControls 3.0 is the software for the smart and comfortable operation of the KWL® units via a mobile end device. Settings can be configured in the following areas:

- Homepage (see section 7.2.1 „Homepage“, page 28)
- Unit data (see section 7.2.2 „Unit data“, page 30)
- Service menu (see section 7.2.3 „Service menu“, page 30)
- Settings (see section 7.2.4 „Settings“, page 31)
- Configuration (see section 7.2.5 „Configuration“, page 31)

#### 7.2.1 Homepage

##### 7.2.1.1 Ventilation profiles

4 ventilation profiles can be selected or configured.

The ventilation profiles can be expanded via the  button and adjusted using the pen . The collapsed ventilation profiles can be selected for use.

- ① Sensors are only displayed if they are connected.

### AT HOME

Ventilation profile in the presence of persons.

The following parameters can be adjusted:

- Fan power
  - Supply air
- The target supply air temperature is adjusted here.

- ① **The maximum achievable target temperature is 2-3 °C below the extract air temperature without post-heating (optional; available as accessory).**
- ① **The bypass must be activated for controlling the supply air temperature.**
- Rel. humidity
- CO<sub>2</sub>/VOC

### AWAY

Ventilation profile in the absence of persons.

The following parameters can be adjusted:

- Fan power
- Supply air
- Rel. humidity
- CO<sub>2</sub>/VOC

### BOOST

Ventilation profile in presence of several persons or if intensive ventilation is desired.

The following parameters can be adjusted:

- Fan power
- Supply air
- Rel. humidity
- CO<sub>2</sub>/VOC
- Duration

### FIREPLACE

Ventilation profile when using e.g. a chimney.

The following parameters can be adjusted:

- Supply air fan
- Extract air fan
- Duration

- ① **A slight overpressure can be set for this ventilation profile to prevent smoke from entering the apartment. The function does not replace an underpressure monitoring system!**

#### 7.2.1.2 Filter replacement

The following filter replacement information can be called up or adjusted using the pen :

- **Filter replaced**  
Displays the date of the last filter replacement.
- ① **This date must be updated for each filter replacement to confirm the filter replacement.**
- **Next replacement**  
Displays the date of the next filter replacement.
- **Replacement interval**  
Displays the interval for filter replacement. The interval for filter replacement can be adjusted between 1 and 12 months depending on the level of contamination.
- ① **The filters must be replaced as required but at least 1x annually (factory setting: 6 months).**

#### 7.2.1.3 Temperatures

The current supply air, extract air, exhaust air and intake air temperatures are displayed.

#### 7.2.1.4 Unit data

The following unit data is displayed:

- **Ventilation**
- **Heat exchanger status**
- **Relative humidity**
- **CO<sub>2</sub>/VOC**

#### 7.2.1.5 Sensors



The connected sensor data is displayed.

#### 7.2.1.6 Temperatures and sensors

Graphical representation of the temperatures and connected sensors.

- ① **In order to retrieve the data, it must first be updated using the UPDATE button.**
- ① **The temperatures and sensors can be selected or deselected by clicking on the corresponding legend.**

### 7.2.1.7 Weekly programme

- **Activate/deactivate weekly programme**
- **Create/edit weekly programme**  
The ventilation profile changes in the following order by clicking on a field (cf. Fig. 68):
  -  Ventilation profile "At home" (1x click)
  -  Ventilation profile "Away" (2x clicks)
  -  Ventilation profile "Boost" (3x clicks)
  - Delete ventilation profile (4x clicks)
- **Delete weekly programme**

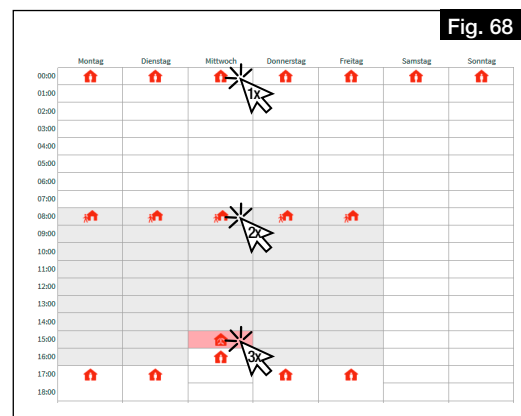

## 7.2.2 Unit data

### 7.2.2.1 Ventilation unit status

The following ventilation unit status data is displayed or can be adjusted:

- **Status**  
Activate/deactivate ventilation unit.
- **Last power failure**  
Displays the days since the last power failure.
- **Operating time**  
Displays the operating time in days.

### 7.2.2.2 Time, Date

The following time and date data can be adjusted:

- **Date**
- **Time**
- **Daylight saving time**
- **24 h format**

### 7.2.2.3 Ventilation unit data

The following ventilation unit data is displayed:

- **Model**
- **Series number**
- **Type**
- **Software version**
- **Rel. humidity sensors (number)**
- **CO<sub>2</sub>/VOC sensors (number)**
- **Alignment**
- **UUID**
- **Cloud service**
- **IP address**
- **Gateway**
- **Mask**

## 7.2.3 Service menu

### 7.2.3.1 Temperatures

The current temperatures are displayed:

- **Supply air**
- **Exhaust air**
- **Intake air**
- **Extract air**

### 7.2.3.2 Self-diagnosis

The availability and functionality of the following components can be checked via a self-test:

- **Heat recovery**
- **Bypass**
- **Heating element**
- **Auxiliary heater**

### 7.2.3.3 Test mode

The test mode can be implemented for the following components:

- **Fan test**
- **Heating element test**
- **Bypass test**

### 7.2.3.4 Error log

An error log is displayed.

## 7.2.4 Settings

### 7.2.4.1 Language

Select the desired language for the user interface.

### 7.2.4.2 Release code

Change release code.

- ① **The release code is pre-set to 0000 as standard.**

### 7.2.4.3 Cloud service

Connect unit to the easyControls cloud service or disconnect cloud service. When connecting to the cloud service, the homepage will open automatically for logging on.

### 7.2.4.4 User level

3 user levels are available:

- **Admin:** The user has full access to all unit settings.
- **Normal:** The user can see the ventilation unit data and change some settings. Access to special settings is blocked.
- **Restricted:** The user can change the ventilation mode and see unit data. However, the user cannot edit any system settings.

### 7.2.4.5 Child-proof lock

The control element KWL-BE Touch can be locked by assigning a PIN code with the child-proof lock.

### 7.2.4.6 Licence

The licence conditions can be called up here.

## 7.2.5 Configuration

### 7.2.5.1 Fan setting

Set fan power for supply and extract air fans.

- **Supply air**
- **Extract air**

- ① **The fan powers may only be changed during adjustment!**

### 7.2.5.2 Sensor settings

Set the connected sensor parameters:

- **Temperature control depending on**
  - **Supply air**
  - **Extract air**  
The set supply air temperature changes depending on the extract air temperature (up to  $\pm 10$  °C).
  - **Extract air Plus**  
The set supply air temperature changes depending on the extract air temperature (up to  $\pm 10$  °C). The ventilation unit increases the power if there is the possibility to reduce the room temperature with the intake air.
- **Rel. humidity**
  - Automatic
    - ① **The limit values are automatically determined using the recent humidity curve.**
  - Manual
- **%RH limit**
- **CO<sub>2</sub>/VOC limit**

### 7.2.5.3 Heat exchanger frost protection

Setting the boundary conditions for frost protection:

- **Passivhaus**
- ① **Mandatory selection for Passivhaus.**
- **DiBt**

### 7.2.5.4 Modbus settings

The following parameters can be adjusted:

- **Address**
- **Baud rate**
- **Parity**
- **Stop bit**

### 7.2.5.5 Input settings

View or edit input settings:

- **Analogue input**
  - Not used
  - Stop (0-1 V), Away (2-4 V), At home (5-7 V), Boost (8-10 V)
- **Digital input 1 / Digital input 2**
  - Not used
  - Fireplace mode Off / On (0 V / 24 V)
  - At home / Away from home (0 V / 24 V)

- Emergency off/Normal mode (0 V / 24 V)
- Intensive ventilation Off/On (0 V / 24 V)
- Normal mode / Bypass (0 V / 24 V)
- Weekly programme Off / On (0 V / 24 V)
- Configurable input Off / On (0 V / 24 V)

① The parameters can be adjusted using the pen .

#### 7.2.5.6 Relay settings

Set and edit the relay function:

- **Maintenance display**
- **Error message**
- **Error message or maintenance display**
- **Emergency off**
- **Position bypass shutter**
- **Control EWT**
  - Operating mode
    - Automatic
    - Manual
  - Use of EWT control
    - Both
    - Preheating
    - Precooling
  - Winter setting
  - Summer setting
  - Condensate prevention
    - Manual
    - Automatic
  - Minimum supply air temperature
- **Not used**
- **Air preheating**
- **Operating notification**

#### 7.2.5.7 Configuration

The corresponding basic configuration settings are assigned to the unit via the configuration number.

① **The configuration number must only be adjusted when replacing the circuit board (e.g. defect). The configuration number is located on the type plate.**

#### 7.2.5.8 Heating settings

Define settings for preheating and auxiliary heating:

- **Preheating**
  - Electric heating element
  - Not used
- **Auxiliary heating**
  - Electric heating element
  - Warm water heating element
  - Not used
- **Maximum outdoor temperature setting**

#### 7.2.5.9 Bypass settings

Define settings for the heat exchanger bypass:

- **Bypass**
- **Variable bypass**

#### 7.2.5.10 Heat exchanger

Define heat exchanger type:

- **Aluminium**
- **Plastic**
- **Enthalpy**

#### 7.2.5.11 Save / Restore

Save or restore unit and user settings:

- **Commissioning settings**
  - Save commissioning settings
  - Restore commissioning settings
- **User settings**
  - Save user settings
  - Restore user settings
- **Restore factory settings**

## CHAPTER 8 SERVICE AND MAINTENANCE

**WARNING**

**WARNING**



**WARNING**



**ATTENTION**

### 8.1 Unit maintenance

The unit must be checked for contamination and dirt (visual inspection) once a every year.

**⚠ Risk of burns due to hot surfaces!**

Hot surfaces can cause serious burns.

> Allow unit to cool down for at least 5 minutes or wait until the fans are turned off.

**⚠ Risk of injury due to rotating fans!**

Rotating fans can injure limbs and cause serious injuries.

> Before working on the unit, wait until the fans are turned off.

**⚠ Risk of injury due to the unit door falling down!**

The unit door can fall down when removing and cause serious injuries.

> Wear protective footwear.

> Carefully remove the unit door with both hands.

1. Loosen and remove the screws in the unit door.

**⚠ Risk of injury due to the high weight of the heat exchanger!**

The heat exchanger can fall down and cause serious injuries when removed from the unit.

> Wear protective footwear.

> Carefully remove the heat exchanger from the unit with both hands.

2. Remove heat exchanger.

**Damage to the unit due to the use of aggressive cleaning agents.**

Aggressive cleaning agents can damage the unit.

> Do not use aggressive cleaning agents.

3. Remove dirt with a damp cloth and a small amount of washing-up liquid.

### 8.2 Filter maintenance and replacement

#### 8.2.1 Filter maintenance

The filters must be checked for contamination and dirt (visual inspection) and, if necessary, replaced, see section 8.2.2 „Filter replacement“, page 33 as needed or at least every 6 months.

The maximum service life of the filters is 1 year. The filters must then be replaced.

#### 8.2.2 Filter replacement

The need to change the filters is displayed:

- via the **easyControls 3.0** software by the symbol **⚠**.
- via the control element **KWL-BE Touch** by the symbol **⚠**.
- via the control element **KWL-BE Eco** by the flashing LED.

The arrangement of the air filters can be found on the unit label. When installing the filter, the air direction according to the unit label must be observed, which is indicated by arrows on the filters.

When using ePM1 50 %/activated carbon filters, place the filter in the retaining bracket (included in delivery) and insert in the guide slot in the unit.

Proceed as follows to replace the filters:

**⚠ Risk of injury due to the unit door falling down!**

The unit door can fall down when removing and cause serious injuries.

> Wear protective footwear.

> Carefully remove the unit door with both hands.

1. Loosen and remove the screws in the unit door.
2. Pull intake air filter **1** to the front and replace (see Fig. 71).
3. Pull extract air filter **2** (incl. frame) to the front and replace (see Fig. 71).
4. **Optional:** Pull fine/pollen filter (ePM1 50 %) **3** incl. frame to the front and replace (see Fig. 71).
5. Confirm the filter replacement:

– enter the filter replacement date and confirm via the **easyControls 3.0** software in the menu “Home-page”> “Filter replacement”.

– confirm with **⚠** via the control element **KWL-BE Touch**.

– the filter replacement cannot be confirmed via the control element **KWL-BE Eco**.

① **Confirm via the easyControls 3.0 software or KWL-BE Touch.**

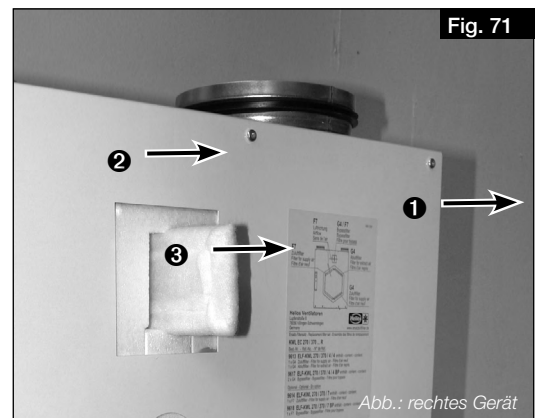

Fig. 71

Abb.: rechtes Gerät

The unit is equipped with filters ISO Coarse 75 % on the intake air and extract air sides as standard.

The filters are available as accessories:

Replacement air filter Course filter Coarse 75 % (2 pcs)	<b>ELF-KWL 220 D/4/4</b>	<b>Ref. no. 09638</b>
Replacement air filter Fine/pollen filter ePM1 50% (1 pc)	<b>ELF-KWL 220 D/7</b>	<b>Ref. no. 09639</b>
Replacement air filter Course filter Coarse 75 % (2 pcs)	<b>ELF-KWL 340 D/4/4</b>	<b>Ref. no. 04239</b>
Replacement air filter Fine/pollen filter ePM1 50% (1 pc)	<b>ELF-KWL 340 D/7</b>	<b>Ref. no. 04240</b>

**Ref. no. 09638**  
**Ref. no. 09639**  
**Ref. no. 04239**  
**Ref. no. 04240**

Activated carbon filter (instead of F7 Filter) (1 pc)  
 Activated carbon filter (instead of F7 Filter) (1 pc)

ELF-KWL 220 AK  
 ELF-KWL 340 AK

Ref. no. 03050  
 Ref. no. 03051

The filters can be ordered at [www.Ersatzluftfilter.de](http://www.Ersatzluftfilter.de)

**8.3 Heat exchanger maintenance and cleaning**

**8.3.1 Heat exchanger maintenance**

The heat exchanger must be checked for contamination and dirt (visual inspection) and, if necessary, cleaned, see section 8.3.2 „Heat exchanger cleaning“, page 34.

**8.3.2 Heat exchanger cleaning**

**WARNING**

**⚠ Risk of burns due to hot surfaces!**

Hot surfaces can cause serious burns.

> Allow unit to cool down for at least 5 minutes or wait until the fans are turned off.

**WARNING**

**⚠ Risk of injury due to rotating fans!**

Rotating fans can injure limbs and cause serious injuries.

> Before working on the unit, wait until the fans are turned off.

**WARNING**



**⚠ Risk of injury due to the unit door falling down!**

The unit door can fall down when removing and cause serious injuries.

> Wear protective footwear.

> Carefully remove the unit door with both hands.

1. Loosen and remove the screws in the unit door.

2. Pull out sealing strip **1** (see Fig. 72).

**WARNING**

**⚠ Risk of injury due to the high weight of the heat exchanger!**

The heat exchanger can fall down and cause serious injuries when removed from the unit.

> Carefully remove the heat exchanger from the unit with both hands.

3. Carefully remove the heat exchanger **2** from the unit (see Fig. 73). Ensure that the fins are not damaged!

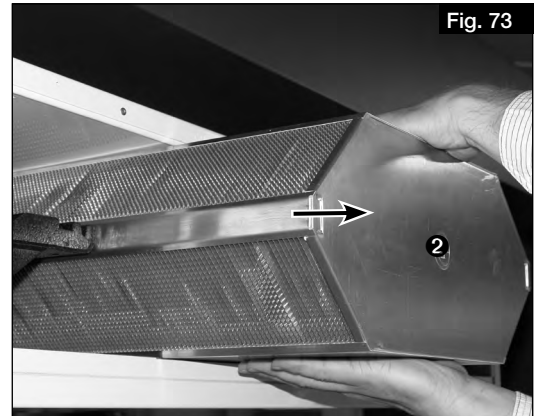
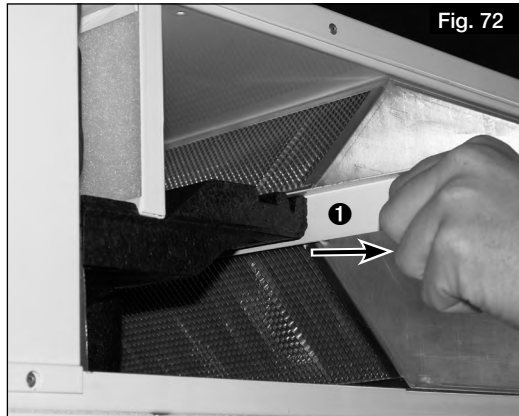

**ATTENTION**

**Damage to the heat exchanger due to the use of aggressive cleaning agents.**

Aggressive cleaning agents can damage the heat exchanger.

> Do not use aggressive cleaning agents.

4. Clean the heat exchanger with a vacuum cleaner with a brush nozzle or with water.

5. During installation, place the heat exchanger on the guide rail and push up to the stop. Ensure that the receptacle seals are not damaged!

6. Re-attach the unit door and hand-tighten with screws. Do not use a cordless screwdriver or similar!

**8.4 Condensate drain maintenance**

The condensate drain must be checked for functionality and, if necessary, replaced as needed and at least every 6 months.

Carry out functional inspection as follows:

**WARNING**

**⚠ Risk of burns due to hot surfaces!**

Hot surfaces can cause serious burns.

> Allow unit to cool down for at least 5 minutes or wait until the fans are turned off.

**WARNING**

**⚠ Risk of injury due to rotating fans!**

Rotating fans can injure limbs and cause serious injuries.

> Before working on the unit, wait until the fans are turned off.

**WARNING**



**⚠ Risk of injury due to the unit door falling down!**

The unit door can fall down when removing and cause serious injuries.

> Wear protective footwear.

> Carefully remove the unit door with both hands.

1. Loosen and remove the screws in the unit door.

2. Pour some water into the condensation tray with a watering can.

3. Check whether the water drains via the condensate hose and clean the condensate drain, if necessary.

### 8.5 Metal tray maintenance

The metal trays should be checked for functionality and cleaned, if necessary, as required but at least every 6 months. In order to prevent the intake of condensate through the fans, metal trays are mounted in the unit below the left and right motor unit.

**The metal trays prevent the accumulation of condensate in this area and they must be checked for correct positioning (cf. Fig. 74 and Fig. 75).**

Perform visual inspection:

There must be no water in the metal trays.

Dismantle and empty the metal trays, if necessary, and wipe with a dry cloth.

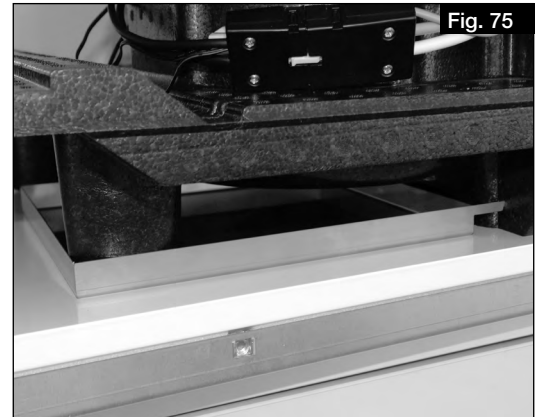
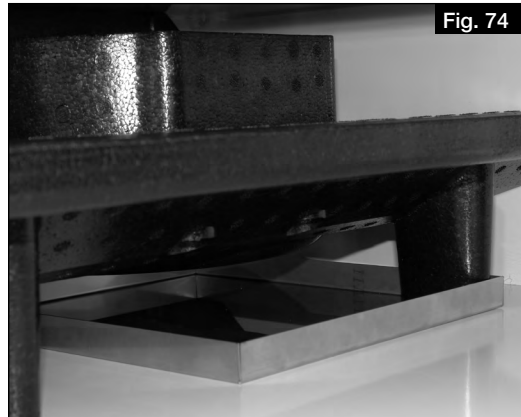

**⚠ DANGER**

### 8.6 Standstill and disposal

**⚠ Danger to life due to electric shock!**

Live parts are exposed during dismantling and touching these live parts will lead to electric shock.

> Before dismantling, isolate the unit from the power supply and secure against unintentional restart!



Parts and components of the fan, whose service life has expired, e.g. due to wear and tear, corrosion, mechanical load, fatigue and/or other effects that cannot be directly discerned, must be disposed of expertly and properly after disassembly in accordance with the national and international laws and regulations. The same also applies to auxiliary materials in use. Such as oils and greases or other substances.

The intended and unintended further use of worn parts, e.g. impellers, rolling bearings, filters, etc. can result in danger to persons, the environment as well as machines and systems. The corresponding operator guidelines applicable onsite must be observed and used.

Please think of the environment, you can make a significant contribution to the environmental protection by returning batteries and accumulators!





## SOMMAIRE

### NOTICE DE MONTAGE ET D'UTILISATION

<b>CHAPITRE 1 SÉCURITÉ</b>	<b>PAGE 3</b>
1.1 Informations générales	Page 3
1.2 Consignes de sécurité	Page 3
1.3 Consignes de sécurité	Page 3
1.4 Domaines d'utilisation	Page 4
1.5 Qualification du personnel	Page 4
<b>CHAPITRE 2 INFORMATIONS GÉNÉRALES</b>	<b>PAGE 5</b>
2.1 Transport	Page 5
2.2 Réception de la marchandise	Page 5
2.3 Stockage	Page 5
2.4 Foyers atmosphériques	Page 5
2.5 Conduits de ventilation	Page 5
2.6 Normes - Réglementations	Page 6
2.7 Garantie – Réserves du constructeur	Page 6
<b>CHAPITRE 3 INFORMATIONS SUR LE PRODUITS</b>	<b>PAGE 7</b>
3.1 Vue d'ensemble de l'appareil	Page 7
3.2 Description du fonctionnement	Page 7
3.3 Données techniques	Page 8
3.4 Dimensions	Page 9
3.5 Données acoustiques	Page 10
3.5.1 Puissance acoustique rayonnée par le caisson	Page 10
3.5.2 Puissance acoustique air soufflé	Page 11
3.5.3 Puissance acoustique air extrait	Page 12
3.5.4 Puissance acoustique air rejeté	Page 13
3.5.5 Puissance acoustique air extérieur	Page 14
3.6 Accessoires	Page 14
<b>CHAPITRE 4 MONTAGE</b>	<b>PAGE 15</b>
4.1 Instructions d'installation	Page 15
4.1.1 Positionnement	Page 15
4.2 Montage de l'appareil	Page 15
4.3 Montage du siphon à boule	Page 16
4.3.1 Variante 1: Montage sur l'appareil	Page 16
4.3.2 Variante 2 : Montage mural	Page 18
4.4 Raccordement des conduits de ventilation	Page 19
<b>CHAPITRE 5 RACCORDEMENT ÉLECTRIQUE</b>	<b>PAGE 19</b>
5.1 Raccordement de l'appareil	Page 19
5.1.1 Schéma de raccordement	Page 20
5.1.2 Schéma de câblage	Page 21
5.2 Raccordements pour le réseau et les accessoires	Page 21
5.2.1 Raccordement du réseau	Page 21
5.2.2 Raccordement des accessoires	Page 21
<b>CHAPITRE 6 MIS EN SERVICE</b>	<b>PAGE 22</b>
6.1 Première mise en service	Page 22
6.2 Activation de l'assistant de mise en service	Page 22
6.3 Paramétrages	Page 23
6.3.1 Conditions de paramétrage	Page 23
6.3.2 Réglage par mesures de pression	Page 23
6.3.3 Réglage par mesure du débit volumique (réglage fin)	Page 27

<b>CHAPITRE 7 COMMANDE</b> .....	<b>PAGE 28</b>
7.1 Possibilités de commande .....	Page 28
7.1.1 Serveur web local.....	Page 28
7.1.2 Service Cloud easyControls .....	Page 28
7.1.3 Commande .....	Page 28
7.1.4 Système de gestion des bâtiments.....	Page 28
7.2 Logiciel easyControls 3.0 .....	Page 28
7.2.1 Page d'accueil.....	Page 28
7.2.1.1 Profils de ventilation .....	Page 28
7.2.1.2 Remplacement des filtres .....	Page 29
7.2.1.3 Températures.....	Page 29
7.2.1.4 Données sur l'appareil.....	Page 29
7.2.1.5 Sondes .....	Page 29
7.2.1.6 Températures et sondes .....	Page 29
7.2.1.7 Programme hebdomadaire.....	Page 30
7.2.2 Données de l'appareil .....	Page 30
7.2.2.1 État de la centrale .....	Page 30
7.2.2.2 Heure, date .....	Page 30
7.2.2.3 Données de la centrale de ventilation .....	Page 30
7.2.3 Menu .....	Page 30
7.2.3.1 Températures.....	Page 30
7.2.3.2 Auto-diagnostic.....	Page 30
7.2.3.3 Mode test.....	Page 30
7.2.3.4 Protocole d'erreurs .....	Page 30
7.2.4 Réglages .....	Page 31
7.2.4.1 Langue.....	Page 31
7.2.4.2 Code d'accès .....	Page 31
7.2.4.3 Service Cloud.....	Page 31
7.2.4.4 Niveau utilisateur .....	Page 31
7.2.4.5 Sécurité enfant .....	Page 31
7.2.4.6 Licence .....	Page 31
7.2.5 Configuration.....	Page 31
7.2.5.1 Réglage des ventilateurs .....	Page 31
7.2.5.2 Réglages des sondes.....	Page 31
7.2.5.3 Protection antigel de l'échangeur à contre-courant .....	Page 31
7.2.5.4 Réglages Modbus.....	Page 31
7.2.5.5 Réglages des entrées.....	Page 31
7.2.5.6 Réglages des relais .....	Page 32
7.2.5.7 Configuration.....	Page 32
7.2.5.8 Réglages de la batterie de chauffage.....	Page 32
7.2.5.9 Réglages du Bypass .....	Page 32
7.2.5.10 Échangeur à contre-courant.....	Page 32
7.2.5.11 Enregistrer/rétablir.....	Page 32
<b>CHAPITRE 8 ENTRETIEN ET MAINTENANCE</b> .....	<b>PAGE 33</b>
8.1 Entretien de l'appareil.....	Page 33
8.2 Entretien et nettoyage des filtres.....	Page 33
8.2.1 Entretien des filtres .....	Page 33
8.2.2 Changement des filtres .....	Page 33
8.3 Entretien et nettoyage de l'échangeur à contre-courant.....	Page 34
8.3.1 Entretien de l'échangeur à contre-courant .....	Page 34
8.3.2 Nettoyage de l'échangeur à contre-courant.....	Page 34
8.4 Entretien de l'évacuation des condensats.....	Page 34
8.5 Entretien des bacs métalliques .....	Page 35
8.6 Recyclage .....	Page 35

## CHAPITRE 1 SÉCURITÉ

### 1.1 Informations générales

Il est important de bien lire et suivre l'ensemble des consignes suivantes pour le bon fonctionnement de l'appareil et pour la sécurité des utilisateurs. Les normes nationales, les règles et réglementations de sécurité (par exemple la NF C15.100) ainsi que les conditions techniques de raccordement du fournisseur d'énergie doivent être strictement respectées et appliquées. Conserver soigneusement le document comme référence à proximité de l'appareil. Après le montage final, le document doit être remis à l'exploitant (locataire/propriétaire).

L'appareil est doté d'un contacteur de porte. Si la porte d'accès est enlevée, la tension d'alimentation est coupée à tous les pôles dans la boîte à bornes interne. Cela signifie que les travaux d'entretien normaux, par exemple la vérification de l'évacuation des condensats, le remplacement des filtres, le nettoyage de l'échangeur à contre-courant ou l'installation du préchauffage (accessoires) peuvent également être effectués par l'utilisateur final formé.

**L'ouverture de la boîte à bornes interne de l'appareil ne peut être effectuée que par un électricien autorisé !** Voir le chapitre 5 „Raccordement électrique“, page 19, pour les mesures appropriées.

### 1.2 Consignes de sécurité

**Les symboles ci-contre indiquent une consigne de sécurité. Toutes les consignes de sécurité ainsi que les symboles doivent être impérativement respectés, afin d'éviter tout danger !**

 **DANGER**

 **DANGER**

Dangers pouvant entraîner la **mort** ou des **blessures graves** si les mesures ne sont pas respectées.

 **AVERTISSEMENT**

 **AVERTISSEMENT**

Dangers pouvant entraîner la **mort** ou des **blessures graves** si les mesures ne sont pas respectées.

 **AVERTISSEMENT**

 **AVERTISSEMENT**

Dangers pouvant entraîner des **blessures graves** si les mesures ne sont pas respectées.

**ATTENTION**

**ATTENTION**

Dangers pouvant entraîner des **dommages matériels** si les mesures ne sont pas respectées.

### 1.3 Consignes de sécurité



#### Lunettes de protection

Empêchent toute blessure oculaire.



#### Vêtements de protection

Évitent de se retrouver happé par les pièces mobiles de la machine. Ne porter ni bagues, ni colliers, ni autres bijoux.



#### Gants de protection

Les gants de protection protègent les mains de tout frottement, toute écorchure, piqûre ou autre blessure plus profonde. Protègent aussi de tout contact avec des surfaces brûlantes.



#### Chaussures de sécurité

Les chaussures de sécurité protègent des chutes d'objets lourds et empêchent de tomber sur les surfaces glissantes.



#### Filet à cheveux

Le filet à cheveux empêche les longs cheveux de se coincer dans les pièces mobiles.

Pour le fonctionnement, le raccordement et l'utilisation, contacter Helios en cas de doutes. Des informations supplémentaires sont consultables dans les normes et textes de loi.

**Tous les travaux effectués sur l'appareil doivent respecter les règles de sécurité et de prévention des accidents du travail généralement applicables !**

**Toutes les règles de sécurité liées doivent être respectées ! Si nécessaire, d'autres réglementations spécifiques à chaque pays doivent être respectées !**

**Les consignes de sécurité suivantes doivent être observées et respectées :**

- **L'appareil peut être utilisé par des enfants âgés de 8 ans et plus et par des personnes ayant des capacités physiques, sensorielles ou mentales réduites ou manquant d'expérience et de connaissances, si elles ont été supervisées ou ont reçu des instructions concernant l'utilisation de l'appareil et comprennent**

- les dangers qui en résultent.
- Les enfants ne doivent pas jouer avec l'appareil. Le nettoyage et l'entretien ne doivent pas être effectués par des enfants.
- Tout contact avec les parties rotatives doit être évité. L'appareil ne peut être utilisé que si le couvercle et les conduits sont fermés.
- Il faut assurer un flux régulier et un rejet libre !
- En cas de présence d'un foyer avec conduit de fumée dans une pièce ventilée, veiller, en toutes conditions d'utilisations, à amener une quantité d'air comburant suffisante (précisions supplémentaires à demander au ramoneur). Les réglementations et lois locales en vigueur doivent être respectées !
- Avant tous travaux d'entretien ou d'installation ou avant l'ouverture de la boîte à bornes, respecter les points suivants :
  - l'appareil doit être mis hors-tension et protégé contre tout redémarrage intempestif !
  - attendre l'arrêt complet des éléments rotatifs !
  - attendre 5 min avant l'arrêt complet des parties rotatives : des tensions dangereuses peuvent provenir des condensateurs électriques, même hors tension !
- Après tous les travaux d'installation, d'entretien, de réparation et de nettoyage, il faut s'assurer qu'aucun corps étranger ne reste dans l'appareil !
- L'appareil ne peut être ouvert que par un électricien autorisé !
- L'appareil est conçu de manière à ce que les filtres puissent être remplacés sans avoir à enlever la porte frontale. Cela peut donc être effectué par l'utilisateur.

#### 1.4 Domaines d'utilisation

##### – Usage prévu

La centrale **KWL 220-340 D** avec récupération de chaleur est conçue pour la ventilation centrale des bâtiments résidentiels et des appartements. L'appareil est adapté au transport d'air normal ou légèrement pollué (taille des particules < 10 µm), peu agressif ou humide, dans des climats modérés et dans la plage de la courbe de performance. La température max. admissible est de +40 °C .

L'utilisation n'est autorisée qu'avec une installation permanente à l'intérieur des bâtiments. La centrale est destinée à être installée au mur ou dans une armoire à l'intérieur de l'appartement ou du bâtiment. L'équipement standard permet l'installation et l'utilisation dans des locaux hors gel de +5 °C à +45 °C et une humidité relative < 90 % (sans condensation).

**Tout usage inapproprié n'est pas autorisé !**

##### – Utilisation fortement déconseillée

Les ventilateurs ne sont pas conçus pour fonctionner dans des conditions difficiles, par exemple avec une humidité élevée, dans des milieux agressifs, avec des phases d'arrêt prolongées, un encrassement important ou une sollicitation excessive liée à des contraintes climatiques, techniques ou électroniques. Une utilisation en unité mobile (véhicules, avions, bateaux, etc.) n'est pas prévue. L'utilisation dans ces conditions n'est possible qu'avec l'accord d'Helios, la version standard n'étant pas adaptée à une telle utilisation.

Le point de fonctionnement ne doit pas se trouver en dehors de la courbe caractéristique.

##### – Utilisation abusive, strictement interdite

Extraction de matières solides, de fluides contenant des particules de matière solide de taille > 10 µm ou de liquides.

Transport de matières corrosives et/ou agressives pour les matériaux du ventilateur.

L'utilisation dans des zones explosives n'est pas autorisée.

L'appareil ne doit pas être utilisé sans gaine ou avec le couvercle ouvert.

#### 1.5 Qualification du personnel

Les raccordements électriques et la mise en service électrotechnique ainsi que les travaux d'entretien et de nettoyage ne peuvent être effectués que par des électriciens qualifiés.

Les travaux d'installation peuvent être effectués par des spécialistes formés (par exemple, des mécaniciens industriels, des mécatroniciens, des ingénieurs en ventilation ou des personnes ayant une formation comparable).

Le fonctionnement de l'appareil ainsi que le remplacement du filtre et l'entretien de l'évacuation des condensats peuvent être effectués par l'utilisateur.

## CHAPITRE 2 INFORMATIONS GÉNÉRALES

### ⚠ AVERTISSEMENT



### ⚠ AVERTISSEMENT



### ⚠ AVERTISSEMENT



### ⚠ AVERTISSEMENT



### ⚠ DANGER

#### 2.1 Transport

L'appareil est emballé en usine et est protégé des dégâts de transport courants. Transporter l'appareil avec précautions. En cas de transport ultérieur, en particulier sur de longues distances (par exemple par mer), il faut vérifier si l'emballage convient au type et à l'itinéraire de transport. Les dommages causés par un transport, un stockage ou une mise en service incorrects sont vérifiables et ne sont pas couverts par la garantie.

##### ⚠ Risque de blessure dû à une chute de l'appareil !

La charge peut glisser de la palette pendant le transport ou tomber de la palette lorsqu'elle est soulevée et peut pousser ou écraser des personnes.

- > Porter des chaussures de sécurité.
- > Déplacer l'appareil avec au moins 2 personnes.
- > Sécuriser le chargement pour éviter qu'il ne glisse.

##### ⚠ Risque de blessure dû à la chute d'objets !

Pendant le transport, des pièces peuvent tomber et faire tomber des personnes.

- > Porter des chaussures de sécurité.

#### 2.2 Réception de la marchandise

Dès réception, vérifier l'état et la conformité du matériel commandé. En cas de dégâts, les signaler immédiatement en mentionnant le nom du transporteur. Attention, le non-respect de ces procédures peut entraîner le rejet de la réclamation.

##### ⚠ Risque de blessure dû aux emballages en carton à arêtes vives !

Lors du retrait de l'emballage, vous pouvez vous couper sur la boîte en carton.

- > Porter des gants de protection.

##### ⚠ Risque de blessure dû à la chute d'objets !

Pendant le transport, des pièces peuvent tomber et faire tomber des personnes.

- > Porter des chaussures de sécurité.

#### 2.3 Stockage

Il est recommandé de laisser l'appareil dans son emballage d'origine jusqu'à son installation afin d'éviter tout dommage et toute contamination éventuels.

Pour un stockage de longue durée et pour éviter toute détérioration préjudiciable, il convient de se conformer aux instructions suivantes :

- Protéger avec un emballage sec, étanche à l'air et à la poussière (sac en matière synthétique contenant des sachets déshydrateurs et un indicateur d'humidité).
  - stocker le matériel dans un endroit abrité de l'eau, exempt de vibrations et de variations de températures excessives.
- Les dégâts dus à un transport non conforme, un stockage inadéquat ou une mauvaise installation ne sont pas couverts par la garantie.

#### 2.4 Foyers atmosphériques

Il convient de respecter la réglementation en vigueur s'appliquant à l'utilisation simultanée de foyers de combustion, d'appareils de ventilation et de hottes aspirantes, notamment les NF DTU 24.1 et 24.2.

##### Normes générales de construction

Les centrales KWL avec récupération de chaleur peuvent être installées et utilisées dans des pièces où se trouvent des foyers dont la combustion consomme l'air ambiant uniquement si l'évacuation des gaz de combustion est contrôlée par un dispositif de sécurité (fourni par le client) qui, lorsqu'il se déclenche, met la ventilation hors tension.

De plus, les conduits de combustion et/ou les systèmes d'extraction des foyers atmosphériques doivent pouvoir être verrouillés pendant les périodes où l'appareil n'est pas utilisé.

##### ⚠ Danger de mort en raison de gaz dangereux

Si l'appareil de ventilation et les foyers atmosphériques fonctionnent ensemble, les gaz d'échappement des foyers peuvent être aspirés dans la pièce.

- > L'appareil ne peut être utilisé qu'avec un moniteur de vide.
- > Le système de surveillance de la dépression doit être intégré dans le conduit d'alimentation de l'appareil.
- > L'utilisation d'une entrée numérique comme interrupteur pour la surveillance de la dépression n'est pas autorisée.

Nous vous recommandons de vous adresser au ramoneur responsable avant d'acheter un système de surveillance afin de prendre en compte les éventuelles demandes.

#### 2.5 Conduits de ventilation

Lors de la planification et de la mise en place des conduits de ventilation, il convient de sélectionner les conduits de ventilation les plus courts possibles. Veiller à ce que les raccordements et les transformations soient étanches. Pour éviter les dépôts de saleté, les pertes de charge et les niveaux de bruit élevés, il faut utiliser des gaines à paroi lisse. Pour les conduits principaux (air extérieur, air rejeté, air soufflé et air extrait), le diamètre du conduit doit correspondre à un **DN 125 mm** (pour la KWL 220 D) et **DN 160 mm** (pour la KWL 340 D). Pour les conduits secondaires, le diamètre peut être réduit en conséquence en fonction du débit d'air. L'air doit être soufflé dans les séjours et chambres, et extrait dans les pièces humides.

Pour éviter la condensation sur les conduits d'air extérieur et de rejet ainsi que sur les batteries de préchauffage ou les éventuels caissons filtrants, ceux-ci doivent être convenablement isolés. Si les conduits de soufflage et d'extraction d'air traversent des pièces non chauffées, ils doivent également être isolés pour éviter les pertes de chaleur. Les épaisseurs minimales d'isolation selon la DTU en vigueur doivent être respectées.

Pour régler l'appareil, les ouvertures de soufflage et d'extraction d'air doivent être munies de bouches réglables (ac-

cessoires). Un filtre (accessoire) doit être installé en amont lors de l'extraction d'air vicié. Pour des raisons d'hygiène et de risque d'incendie, les hottes de cuisine ne doivent pas être raccordées au réseau aéraulique. Des sections de transfert suffisantes (détallonnage de porte, grilles de ventilation de porte) doivent être prévues pour assurer la circulation de l'air des pièces de vie vers les pièces humides.. **Les réglementations en vigueur en matière de protection incendie doivent être strictement respectées.**

Des mises en place ainsi que des conditions d'installation et de fonctionnement défavorables peuvent entraîner une réduction du débit ou une augmentation du niveau sonore. Les données relatives au bruit côté air au niveau des piquages de l'appareil sont données en tant que niveau de puissance acoustique pondéré A ( $L_{WA}$ ). Les données de pression acoustique pondérée A ( $L_{pA}$ ) sont influencées par les conditions spécifiques du local et de l'installation.

Afin d'obtenir les performances prévues (par exemple, débit optimal, faible niveau de bruit et faible consommation d'énergie), il faut veiller à ce que la distribution de l'air soit correctement conçue et exécutée (air extérieur/air soufflé et air extrait/air rejeté). De plus, la distribution d'air doit être dimensionnée en conséquence.

## 2.6 Normes - Réglementations

Cet appareil est conforme aux directives CE en vigueur le jour de sa fabrication et sous d'une réserve d'une utilisation appropriée.

## 2.7 Garantie – Réserves du constructeur

Si toutes les consignes indiquées dans cette notice ne sont pas correctement respectées, la garantie s'annule. Idem pour les garanties constructeur Helios. L'utilisation d'accessoires, non fournis, non conseillés ou non proposés par Helios, est interdite. Tous changements ou transformations effectués sur l'appareil sont interdits, altèrent sa conformité et annulent la garantie.

**CHAPITRE 3**  
**INFORMATIONS**  
**SUR LE PRODUITS**

3.1 Vue d'ensemble de l'appareil

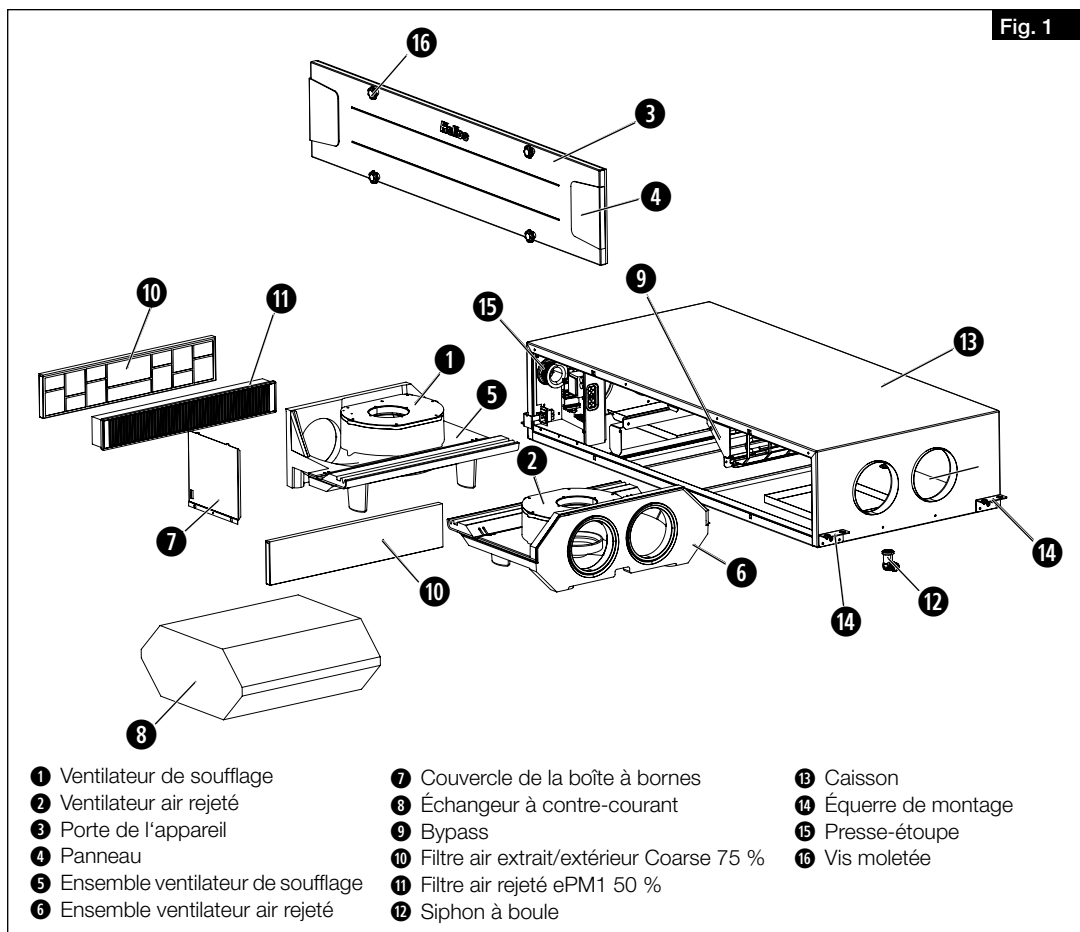

3.2 Description du fonctionnement

La centrale compacte KWL possède un échangeur à contre-courant synthétique dans lequel l'air extérieur (frais) et l'air intérieur se croisent sans entrer en contact direct l'un avec l'autre. Par ce procédé, l'air repris transmet la plus grande partie de sa chaleur à l'air extérieur. Par le réseau de gaines, l'air est soufflé vers les pièces qui en ont besoin (pièces à vivre, chambres). L'air extrait est aspiré dans les pièces humides (ex. cuisine, toilettes, salles de bain). Il revient par le réseau de gaines vers la centrale de ventilation et restitue de la chaleur avant d'être rejeté à l'extérieur par le conduit de rejet.



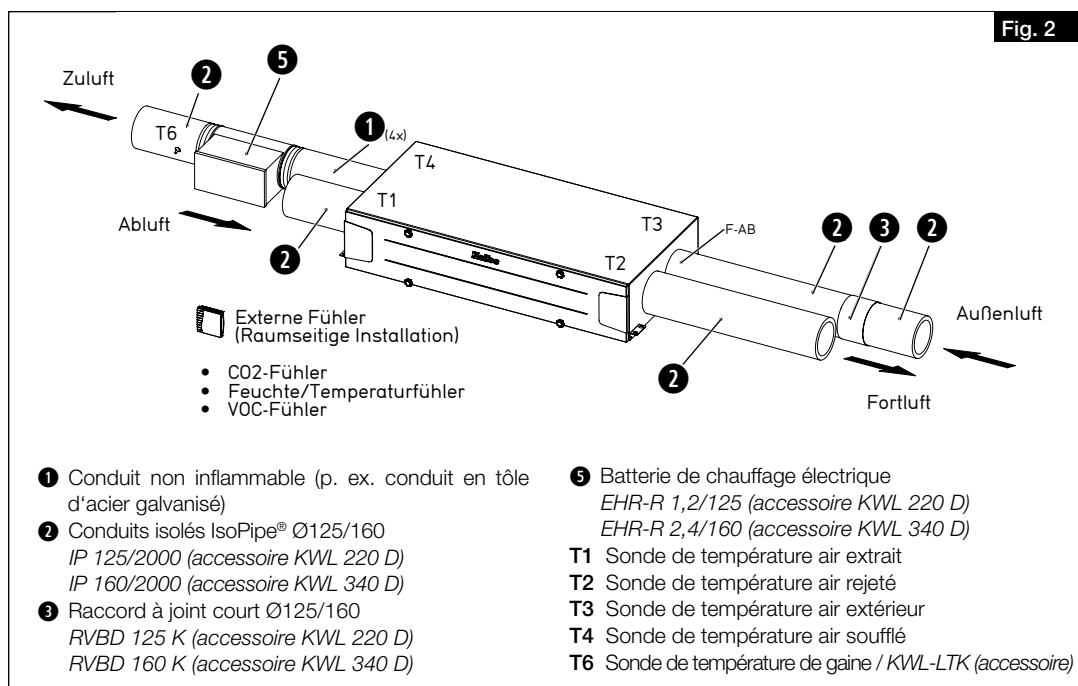

### 3.3 Données techniques

Données techniques	KWL 220 D	KWL 340 D
Tension/fréquence	1~ 230 V~/50 Hz ±6 %	
Courant nominal - mode ventilation	0,8 A	1,2 A
Courant nominal – préchauffage	4,4 A	5,6 A
Courant nominal - total max.	0,8 A (5,2 A préchauffage inclus)	1,2 A (6,8 A préchauffage inclus)
Préchauffage électrique (sortie)	1,0 kW (accessoire)	1,28 kW (accessoire)
Bypass d'été	automatique (réglable)	
Alimentation électrique du sous-distributeur	NYM-J 3 x 1,5 mm <sup>2</sup>	
Débit maximal V <sub>max</sub> à 100 Pa	216 m <sup>3</sup> /h	355 m <sup>3</sup> /h
Plage de température	-20 °C à +45 °C	
Plage de température	+5 °C bis +45 °C (< 90 % humidité relative, sans condensation)	
Protection	IP34	
Classe de protection	I	
Poids	47 kg	78 kg
Échangeur à contre-courant	Matière synthétique	

3.4 Dimensions

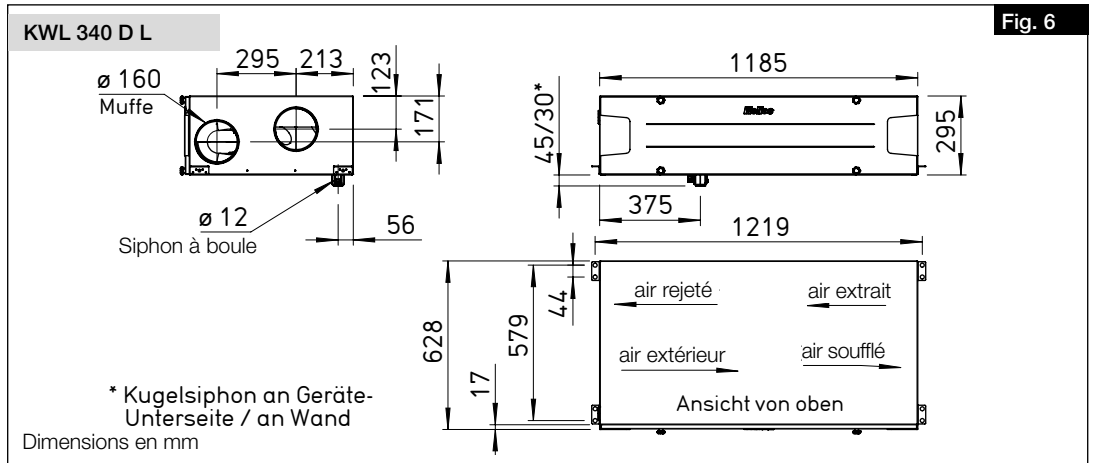
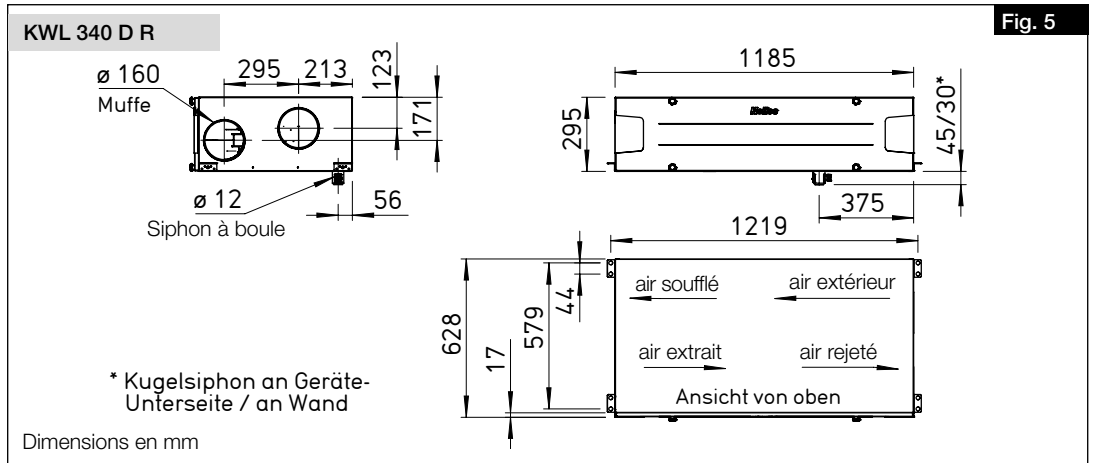
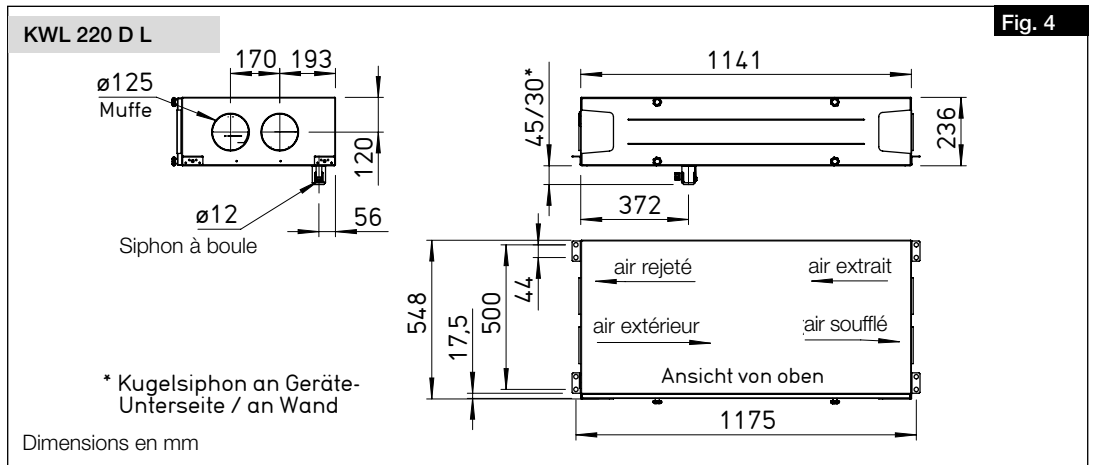
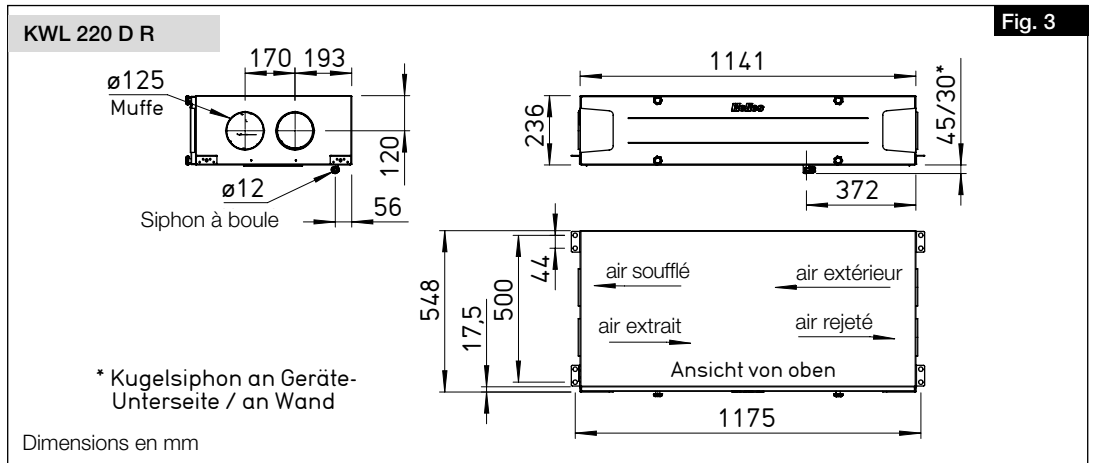

3.5 Données acoustiques

3.5.1 Puissance acoustique rayonnée par le caisson

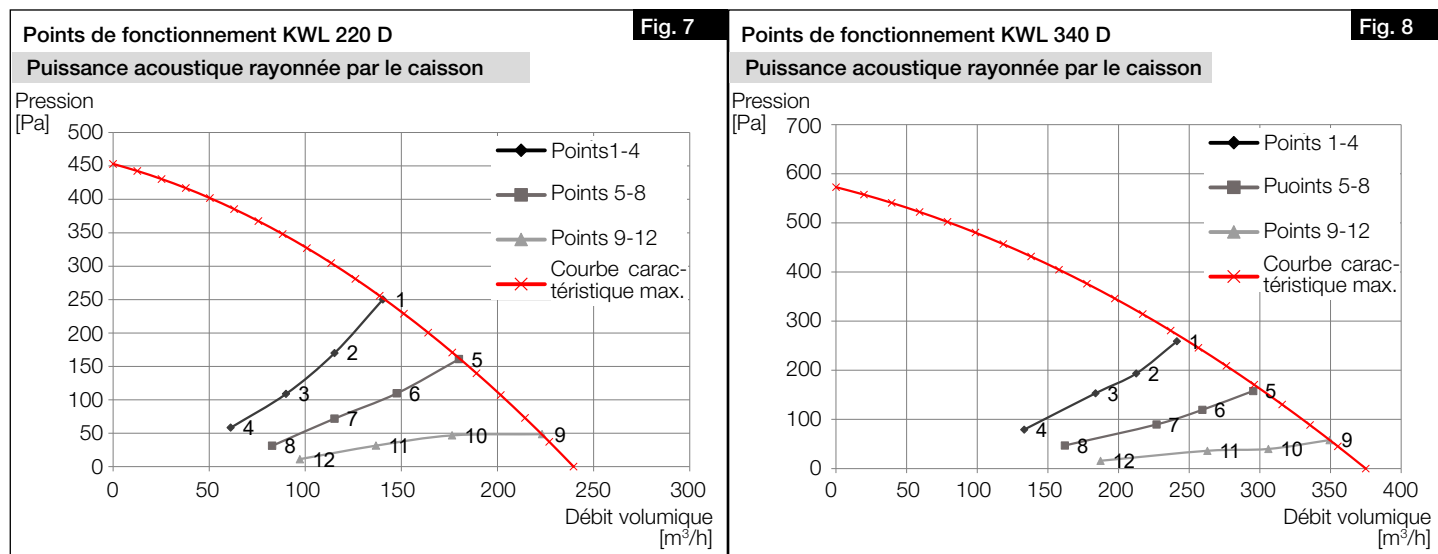

Point	Puissance du ventilateur [%]	Débit volumique [m³/h]	Pression [Pa]	63 [Hz]	125 [Hz]	250 [Hz]	500 [Hz]	1 [kHz]	2 [kHz]	4 [kHz]	8 [kHz]	Niveau global L <sub>WA</sub> [dB(A)]	Niveau de pression acoustique L <sub>PA</sub> [dB(A)]1 m
1	100 %	140	250	31	35	47	53	44	37	35	22	54	46
2	80 %	115	170	28	32	44	49	40	33	29	20	51	43
3	60 %	90	109	24	29	41	41	34	27	22	20	44	36
4	40 %	61	58	18	23	34	32	25	18	18	20	37	29
5	100 %	180	161	30	34	47	54	45	38	35	22	55	47
6	80 %	148	110	27	32	45	53	41	33	30	20	54	46
7	60 %	115	72	21	29	42	41	35	28	22	20	45	37
8	40 %	83	31	14	23	30	28	22	16	18	20	33	25
9	100 %	223	49	30	34	47	55	46	38	36	22	56	48
10	80 %	176	47	26	32	45	52	41	34	30	20	53	45
11	60 %	137	31	23	29	42	42	36	28	23	20	46	38
12	40 %	97	11	17	24	36	33	27	20	18	20	38	30

Point	Puissance du ventilateur [%]	Débit volumique [m³/h]	Pression [Pa]	63 [Hz]	125 [Hz]	250 [Hz]	500 [Hz]	1 [kHz]	2 [kHz]	4 [kHz]	8 [kHz]	Niveau global L <sub>WA</sub> [dB(A)]	Niveau de pression acoustique L <sub>PA</sub> [dB(A)]1 m
1	100 %	241	259	37	39	52	57	52	45	45	41	59	51
2	80 %	212	193	35	36	51	54	48	42	41	37	57	49
3	60 %	184	153	31	33	48	52	44	38	37	31	54	46
4	40 %	133	79	26	30	42	42	37	29	25	21	46	38
5	100 %	295	158	36	38	52	59	53	45	43	35	61	53
6	80 %	259	119	35	36	52	55	49	41	39	31	58	50
7	60 %	227	90	31	33	49	53	45	38	34	25	55	47
8	40 %	162	47	24	30	45	43	37	28	23	20	47	39
9	100 %	349	58	36	38	54	61	54	46	42	33	62	54
10	80 %	306	40	32	36	54	57	50	42	38	29	59	51
11	60 %	263	36	31	34	51	53	46	38	33	25	56	48
12	40 %	187	16	24	30	47	43	38	28	23	20	49	41

3.5.2 Puissance acoustique air soufflé

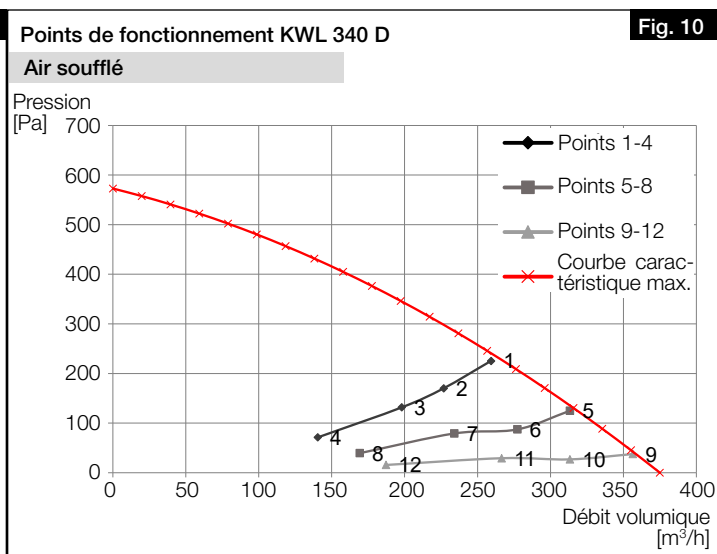
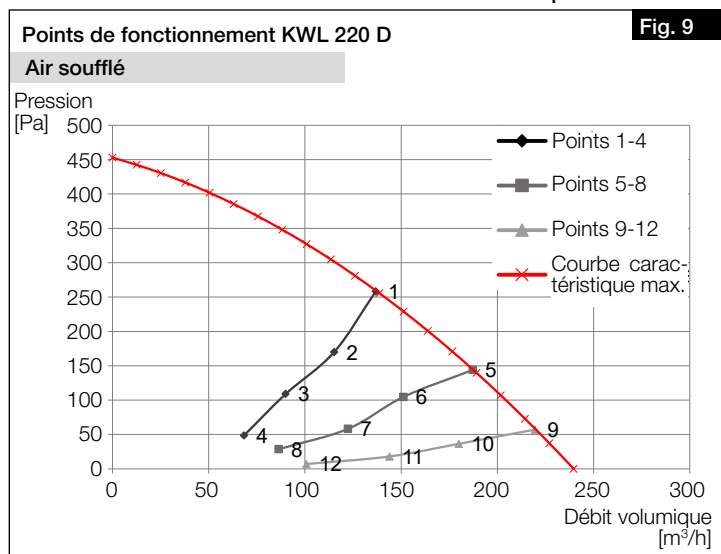

**Puissance acoustique air soufflé KWL 220 D**

Point	Puissance du ventilateur [%]	Débit volumique [m³/h]	Pres-sion [Pa]	63 [Hz]	125 [Hz]	250 [Hz]	500 [Hz]	1 [kHz]	2 [kHz]	4 [kHz]	8 [kHz]	Niveau global [dB(A)]
1	100 %	137	258	80	79	76	78	71	63	57	48	78
2	80 %	115	170	78	77	74	74	67	59	52	42	74
3	60 %	90	109	74	73	71	67	60	52	44	33	68
4	40 %	68	49	69	69	64	58	51	42	31	23	60
5	100 %	187	144	79	78	77	79	72	64	58	47	78
6	80 %	151	105	78	76	75	74	68	60	53	42	74
7	60 %	122	58	73	73	72	67	61	53	45	33	69
8	40 %	86	29	69	70	65	58	53	44	32	22	61
9	100 %	220	57	80	79	77	79	73	65	58	48	78
10	80 %	180	36	77	77	75	75	68	60	54	42	75
11	60 %	144	18	73	74	73	69	62	54	45	32	69
12	40 %	101	7	68	70	66	59	53	43	31	22	62

**Puissance acoustique air soufflé 340 D**

Point	Puissance du ventilateur [%]	Débit volumique [m³/h]	Pres-sion [Pa]	63 [Hz]	125 [Hz]	250 [Hz]	500 [Hz]	1 [kHz]	2 [kHz]	4 [kHz]	8 [kHz]	Niveau global [dB(A)]
1	100 %	259	225	86	84	82	80	73	65	55	51	80
2	80 %	227	170	87	82	82	75	69	61	51	48	77
3	60 %	198	132	82	81	78	71	64	57	46	43	73
4	40 %	140	71	76	77	70	62	55	47	36	31	66
5	100 %	313	125	86	84	82	82	74	67	57	53	82
6	80 %	277	87	86	82	84	77	71	63	53	49	79
7	60 %	234	79	82	81	79	71	66	59	48	44	74
8	40 %	169	39	77	76	72	64	57	49	37	32	67
9	100 %	356	38	85	83	84	84	75	69	59	55	83
10	80 %	313	27	85	82	87	78	72	65	54	50	81
11	60 %	266	29	81	80	81	73	67	60	49	45	75
12	40 %	187	16	77	76	73	65	58	50	38	33	68

3.5.3 Puissance acoustique air extrait

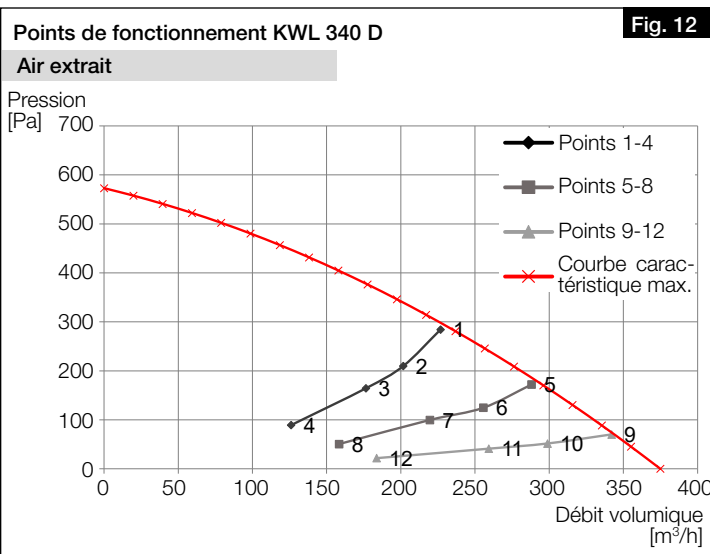
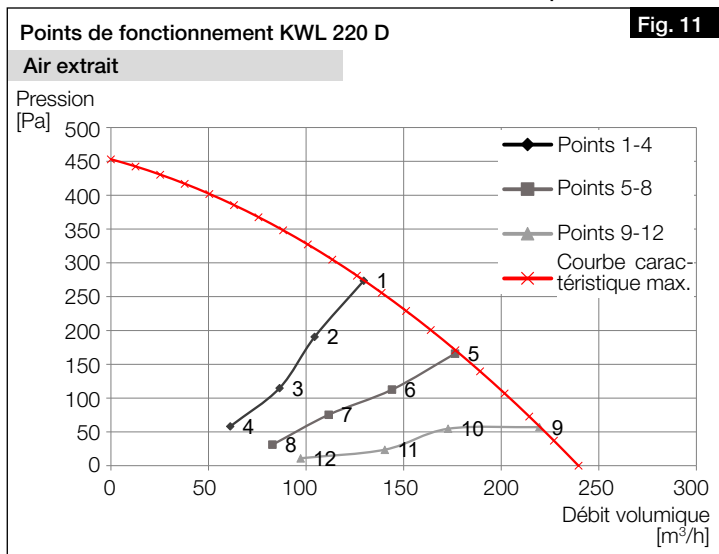

**Puissance acoustique air extrait KWL 220 D**

Point	Puissance du ventilateur [%]	Débit volumique [m³/h]	Pres-sion [Pa]	63 [Hz]	125 [Hz]	250 [Hz]	500 [Hz]	1 [kHz]	2 [kHz]	4 [kHz]	8 [kHz]	Niveau global [dB(A)]
1	100 %	130	274	72,3	69,0	63,1	60,9	51,8	44,5	34,2	23,5	61
2	80 %	104	191	71	65	62	57	47	40	29	21	58
3	60 %	86	115	66	61	59	49	41	34	22	21	53
4	40 %	61	58	61	58	54	40	34	27	18	21	48
5	100 %	176	166	72	66	64	62	52	45	34	23	62
6	80 %	144	113	69	65	62	58	47	40	29	21	59
7	60 %	112	76	63	62	60	50	41	35	22	21	54
8	40 %	83	31	59	59	54	41	33	27	18	21	48
9	100 %	220	57	69	68	65	63	52	45	34	23	62
10	80 %	173	55	70	65	62	60	48	41	29	21	59
11	60 %	140	24	62	63	62	52	41	35	22	21	56
12	40 %	97	11	60	59	54	42	34	27	18	21	48

**Puissance acoustique air extrait 340 D**

Point	Puissance du ventilateur [%]	Débit volumique [m³/h]	Pres-sion [Pa]	63 [Hz]	125 [Hz]	250 [Hz]	500 [Hz]	1 [kHz]	2 [kHz]	4 [kHz]	8 [kHz]	Niveau global [dB(A)]
1	100 %	227	284	77,1	68,1	65,4	62,8	54,6	48,8	36,0	30,3	63
2	80 %	202	210	74	66	64	58	50	45	32	27	60
3	60 %	176	164	71	66	61	55	46	41	27	24	57
4	40 %	126	89	67	63	64	47	37	31	20	21	56
5	100 %	288	172	77	69	65	64	55	49	36	30	64
6	80 %	256	125	74	69	64	59	51	45	32	27	60
7	60 %	220	100	71	67	61	56	47	41	28	24	57
8	40 %	158	51	67	62	64	47	38	31	20	21	57
9	100 %	342	70	75	68	66	65	55	49	36	30	64
10	80 %	299	52	74	67	65	59	51	46	32	27	61
11	60 %	259	41	72	66	64	55	47	41	28	23	58
12	40 %	184	22	66	63	64	48	39	32	20	21	57

3.5.4 Puissance acoustique air rejeté

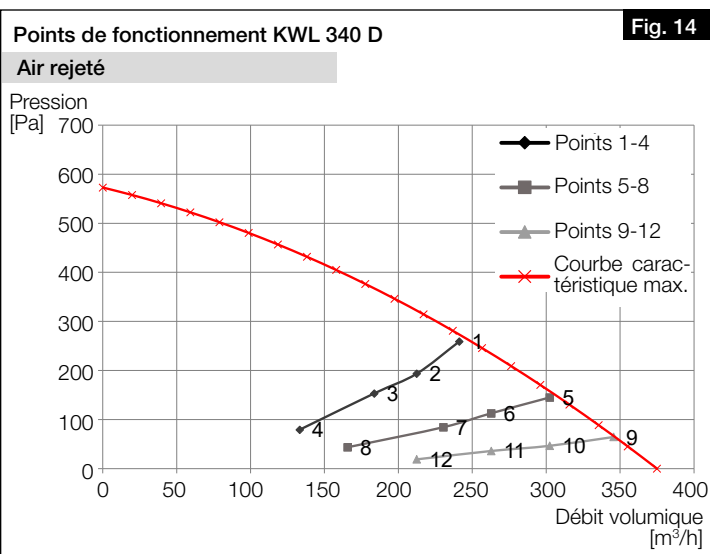
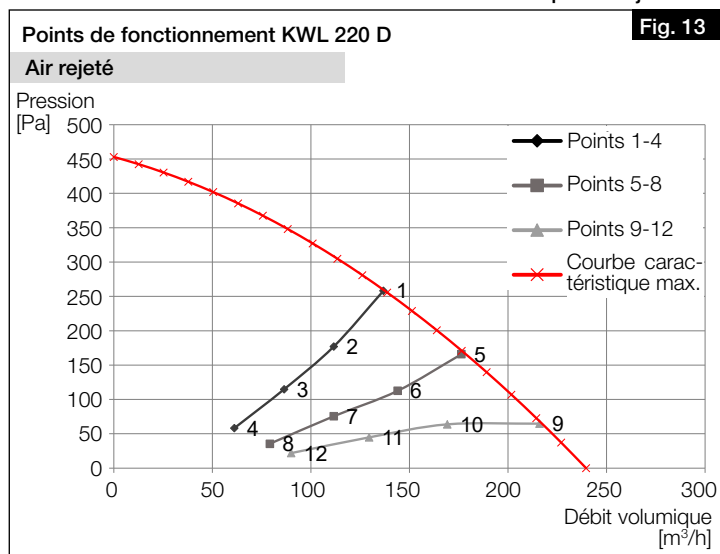

**Puissance acoustique air rejeté KWL 220 D**

Point	Puissance du ventilateur [%]	Débit volumique [m³/h]	Pres-sion [Pa]	63 [Hz]	125 [Hz]	250 [Hz]	500 [Hz]	1 [kHz]	2 [kHz]	4 [kHz]	8 [kHz]	Niveau global [dB(A)]
1	100 %	137	258	79	77	77	78	72	64	57	48	78
2	80 %	112	177	78	74	74	75	66	58	51	40	74
3	60 %	86	115	75	71	71	65	60	52	43	31	67
4	40 %	61	58	68	67	66	56	51	41	30	22	60
5	100 %	176	166	79	76	77	80	73	65	58	49	79
6	80 %	144	113	76	74	75	80	67	59	52	41	77
7	60 %	112	76	73	71	73	66	61	52	43	31	68
8	40 %	79	35	67	67	65	57	52	42	30	22	60
9	100 %	216	65	80	77	77	81	74	65	59	48	80
10	80 %	169	64	76	74	74	82	68	59	53	41	79
11	60 %	130	45	73	71	72	66	61	53	44	32	68
12	40 %	90	22	70	67	65	57	52	43	31	22	60

**Puissance acoustique air rejeté KWL 340 D**

Point	Puissance du ventilateur [%]	Débit volumique [m³/h]	Pres-sion [Pa]	63 [Hz]	125 [Hz]	250 [Hz]	500 [Hz]	1 [kHz]	2 [kHz]	4 [kHz]	8 [kHz]	Niveau global [dB(A)]
1	100 %	241	259	84	80	81	76	72	64	54	50	78
2	80 %	212	193	86	78	79	72	67	60	50	46	74
3	60 %	184	153	82	77	77	69	63	56	46	42	72
4	40 %	133	79	76	72	69	61	54	46	35	30	64
5	100 %	302	145	86	81	81	78	73	65	55	51	79
6	80 %	263	113	83	79	81	73	69	62	51	47	76
7	60 %	230	84	82	77	78	70	65	58	47	43	73
8	40 %	166	43	76	72	71	62	56	48	36	31	65
9	100 %	346	65	85	81	82	81	74	67	57	52	81
10	80 %	302	47	81	79	82	74	70	63	53	48	77
11	60 %	263	36	80	77	80	71	66	59	48	44	74
12	40 %	212	19	75	73	71	63	57	49	37	32	66

3.5.5 Puissance acoustique air extérieur

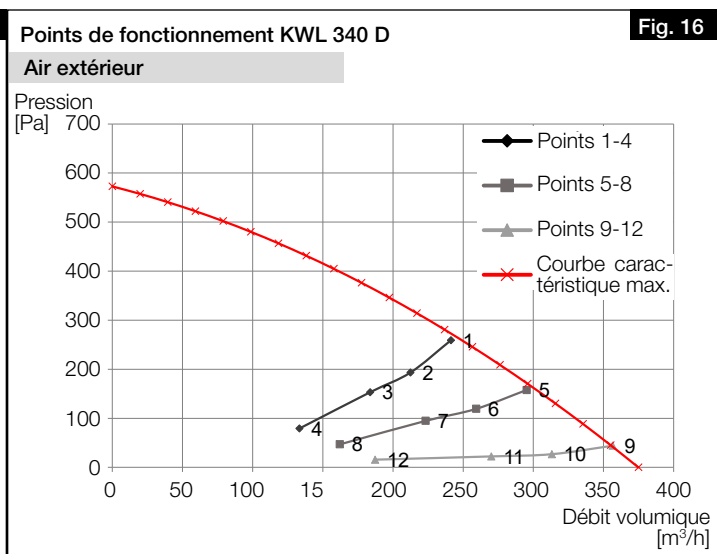
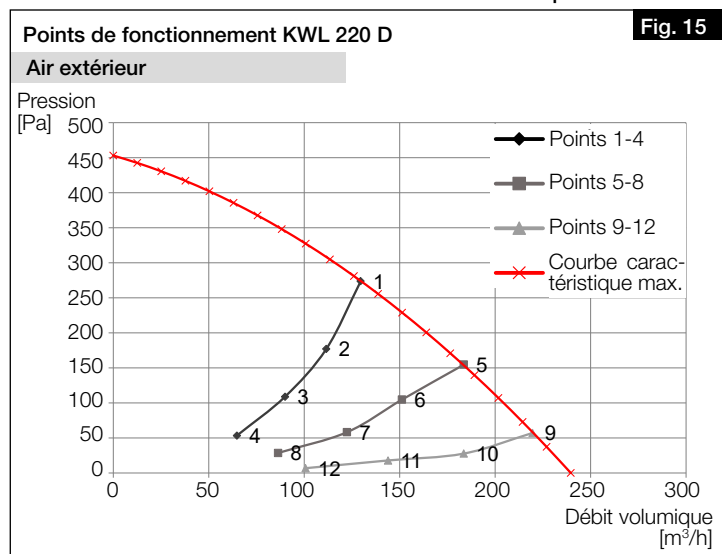

**Puissance acoustique air extérieur KWL 220 D**

Point	Puissance du ventilateur [%]	Débit volumique [m³/h]	Pres-sion [Pa]	63 [Hz]	125 [Hz]	250 [Hz]	500 [Hz]	1 [kHz]	2 [kHz]	4 [kHz]	8 [kHz]	Niveau global [dB(A)]
1	100 %	130	274	71	68	64	63	51	43	34	24	62
2	80 %	112	177	69	66	62	60	46	39	28	21	59
3	60 %	90	109	64	63	61	50	40	33	21	21	54
4	40 %	65	53	59	60	54	40	32	29	18	21	49
5	100 %	184	155	70	67	64	62	51	43	33	23	61
6	80 %	151	105	68	65	62	59	46	39	28	21	59
7	60 %	122	58	63	62	60	51	40	34	21	21	55
8	40 %	86	29	60	60	55	40	33	30	18	21	49
9	100 %	220	57	68	67	65	62	51	43	34	24	62
10	80 %	184	28	66	65	63	60	47	39	28	21	59
11	60 %	144	18	61	63	61	50	41	34	21	21	55
12	40 %	101	7	58	60	55	41	33	30	18	21	49

**Puissance acoustique air extérieur KWL 340 D**

Point	Puissance du ventilateur [%]	Débit volumique [m³/h]	Pres-sion [Pa]	63 [Hz]	125 [Hz]	250 [Hz]	500 [Hz]	1 [kHz]	2 [kHz]	4 [kHz]	8 [kHz]	Niveau global [dB(A)]
1	100 %	241	259	75	71	67	61	55	48	36	29	63
2	80 %	212	193	74	71	66	56	50	44	31	26	61
3	60 %	184	153	72	69	65	52	46	40	27	23	59
4	40 %	133	79	66	66	61	44	38	31	20	21	55
5	100 %	295	158	78	72	67	62	55	49	36	29	64
6	80 %	259	119	76	70	66	57	51	45	32	26	61
7	60 %	223	95	72	69	65	53	47	41	28	23	59
8	40 %	162	47	65	66	65	45	38	31	20	21	58
9	100 %	356	44	75	70	67	63	55	49	36	29	64
10	80 %	313	27	73	70	67	57	51	46	32	26	62
11	60 %	270	22	70	69	66	54	48	42	28	23	60
12	40 %	187	16	66	66	68	45	39	32	20	21	60

3.6 Accessoires

Des accessoires supplémentaires et des composants appropriés sont disponibles en complément du système KWL®. De plus amples informations et détails peuvent être trouvés sur HeliosSelect à l'adresse [www.HeliosSelect.de](http://www.HeliosSelect.de).

## CHAPITRE 4 MONTAGE

### 4.1 Instructions d'installation

#### 4.1.1 Positionnement

L'appareil est destiné à être installé au plafond de l'appartement ou du bâtiment. En raison du bruit de fonctionnement, il est recommandé d'installer l'appareil dans une salle d'eau, un local technique ou un local de stockage, par exemple. Il faut s'assurer qu'un raccordement aux eaux usées est disponible dans la zone d'installation. Pour les travaux de maintenance et d'installation, l'appareil et la boîte à bornes doivent être facilement accessibles. Les distances minimales suivantes par rapport au mur et au plafond doivent être respectées (voir Fig. 22).

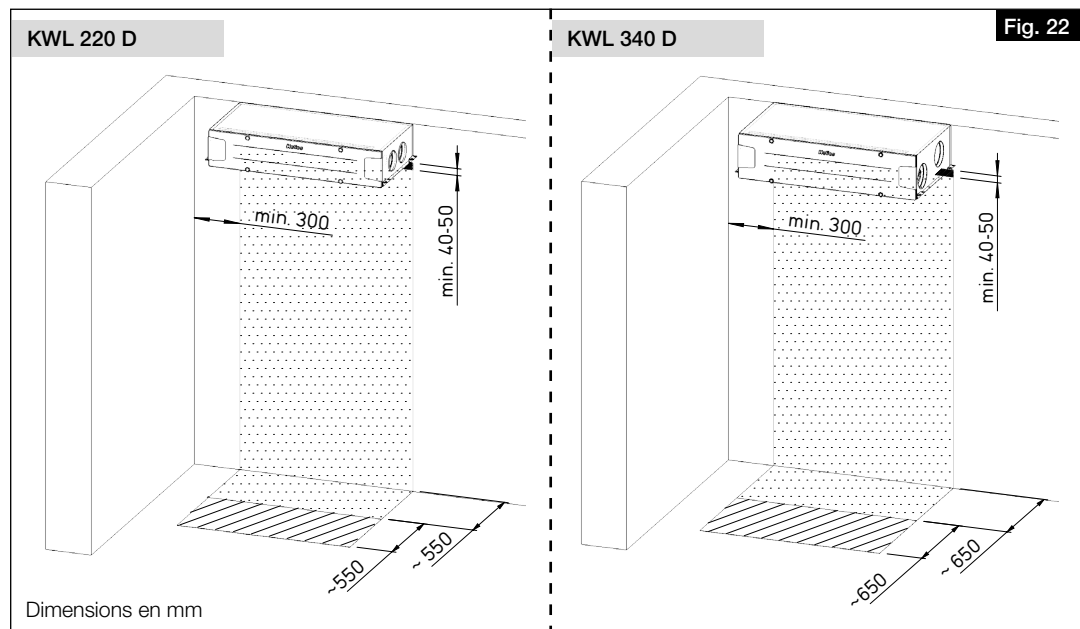

1. L'installation ne doit être effectuée que dans des locaux hors gel, en raison du risque de givre. La température ambiante ne doit pas descendre en dessous de +5 °C.
2. Si l'appareil est installé dans des locaux chauffés et des pièces à forte humidité, de la condensation peut se former dans la zone extérieure et les conduits d'évacuation d'air à l'extérieur de l'appareil. Dans ce cas, une isolation étanche à la vapeur doit être appliquée à l'extérieur de l'appareil. Les épaisseurs minimales d'isolation selon la norme EN 1946-6, 05/2009 doivent être respectées.
3. Lors du positionnement, un espace suffisant doit être prévu pour faciliter l'accès à l'appareil. Un espace d'au moins 30 cm doit être conservé au-dessus et au-dessous de l'appareil pour les travaux de maintenance (voir Fig. 22).
4. Un espace de 30 cm doit être prévu sur un côté de l'appareil pour installer la boîte à bornes externe (voir Fig. 22).
5. Il convient de respecter une hauteur minimale de 300 mm sous l'appareil afin de garantir une évacuation correcte des condensats (voir Fig. 22).
6. Afin d'éviter les transmissions de bruits, un découplage acoustique approprié doit être mis en place par le client, en fonction de la structure du bâtiment.
7. Si un système de chauffage auxiliaire externe est installé, le conduit de ventilation doit être en matériau incombustible au moins 0,5 m avant et après la batterie de chauffage

#### 4.2 Montage de l'appareil

##### ⚠ AVERTISSEMENT



##### ⚠ Risque de blessure en raison de la chute de la porte de la centrale !

La porte de l'appareil peut tomber lorsqu'on la retire et causer des blessures graves.

> Porter des chaussures de sécurité.

> Retirer délicatement la porte de l'appareil avec les deux mains.

1. Pour réduire le poids, retirer l'échangeur à contre-courant de l'appareil.

**Lors du montage de l'échangeur à contre-courant, veiller à ce que les bacs métalliques soient correctement placés et positionnés !**

**Il faut s'assurer que l'appareil est installé parfaitement à l'horizontal.**

Pour éviter que des condensats ne soient aspirés par les ventilateurs, des bacs métalliques sont montés dans l'appareil sous les moteurs gauche et droit.



Les bacs empêchent l'accumulation de condensat dans cette zone et il est impératif de vérifier qu'ils sont correctement positionnés à l'horizontal (voir Fig. 23 et Fig. 24).

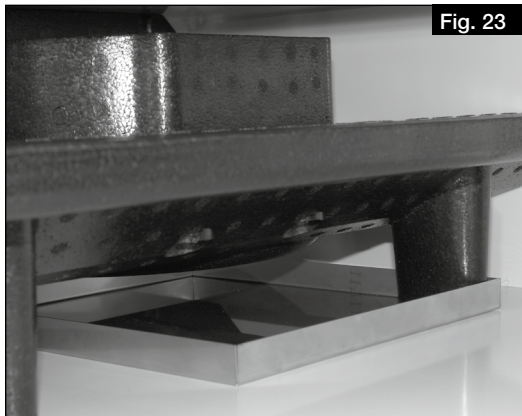

Fig. 23

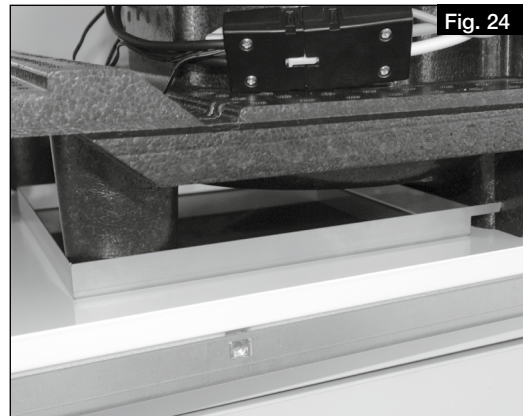

Fig. 24

2. Fixer l'équerre de montage avec des amortisseurs de vibrations (4x ; inclus dans la livraison) aux parois latérales inférieures avec des vis (voir Fig. 25 et Fig. 26).
3. Fixer l'unité au plafond à l'aide de tiges filetées M8 (voir Fig. 26).

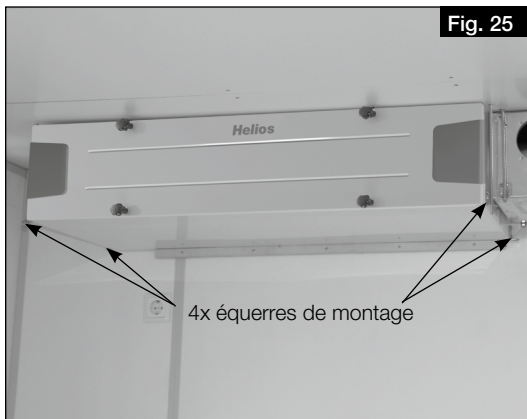

Fig. 25

4x équerres de montage

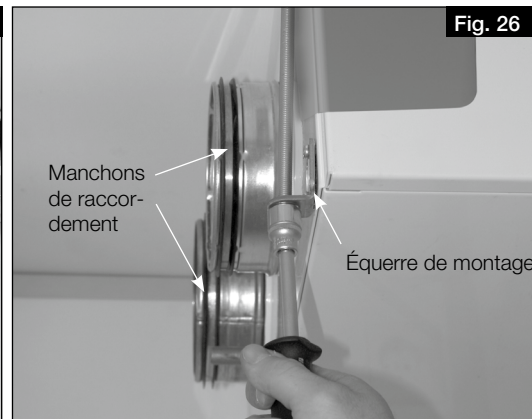

Fig. 26

### 4.3 Montage du siphon à boule

#### 4.3.1 Variante 1: Montage sur l'appareil

Pendant la période de chauffe, des condensats peuvent se former dans l'échangeur à contre-courant en raison du processus de récupération de la chaleur. Le condensat doit pouvoir s'écouler librement de l'appareil. Le siphon à boule (inclus dans la livraison) doit être monté sur le bac de récupération de la centrale.

1. Ouvrir le siphon à boule en dévissant la pièce de fixation d'un quart de tour (voir Fig. 27).
2. Insérer par en dessous la pièce de fixation dans l'orifice d'évacuation des condensats, jusqu'à ce que les clips s'enclenchent au fond de la plaque métallique (voir Fig. 28).

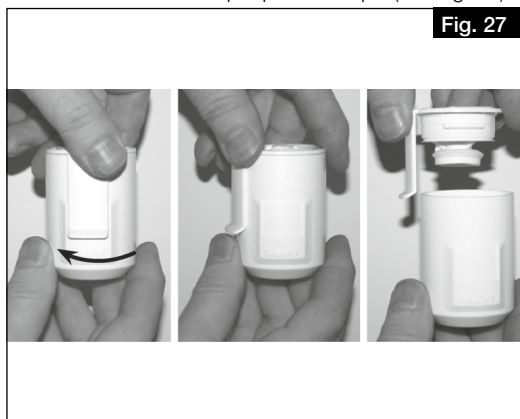
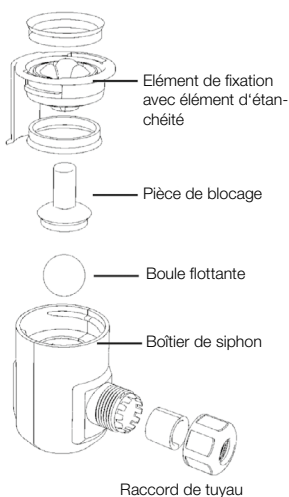

Fig. 27

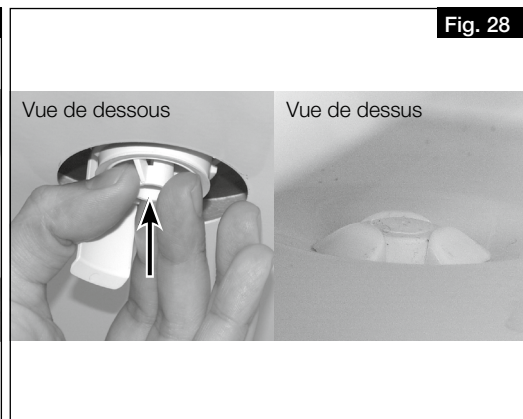
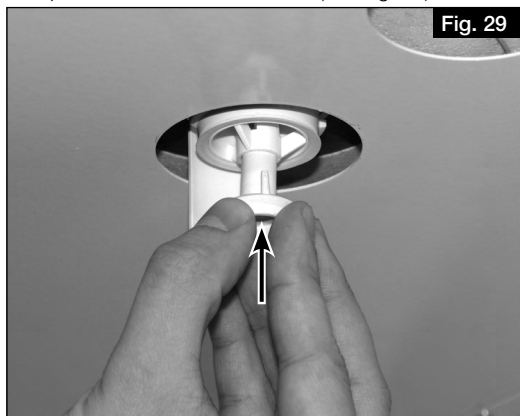

Fig. 28

3. Insérer la pièce de verrouillage et la pousser vers le haut (voir Fig. 29).
4. Insérer ensuite un tube d'évacuation des condensats de type DN 12 mm (non fourni) sur le tuyau de raccordement du siphon et visser manuellement (voir Fig. 30).



5. Insérer le siphon en lui donnant un quart de tour pour l'enclencher dans la pièce de fixation (voir Fig. 31). Bien s'assurer que la boule flotte librement dans le siphon !

**ATTENTION**

**Dommages causés par l'eau dans la centrale en raison de la formation de condensat.**

Une évacuation des condensats bouchée peut engendrer des conditions de pression qui empêchent une évacuation contrôlée des condensats de la centrale. En outre, des gaz provenant des conduites d'eaux usées pourraient remonter jusque dans la centrale, ce qui, combiné à l'humidité, constitue un milieu favorable à la formation de moisissures.

> Le tube des condensats doit s'arrêter 20 mm au-dessus de l'évacuation ouverte, c'est-à-dire avant le possible niveau d'eau (voir Fig. 32).

> Le tube des condensats sortant du siphon à boule doit respecter une pente (vers un point bas et non pas vers un point haut) avant de déverser l'eau dans un siphon ouvert de type entonnoir. Il ne doit pas être relié via un système fermé (voir Fig. 32).

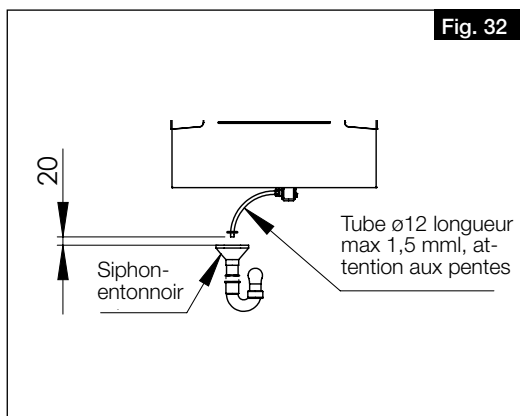
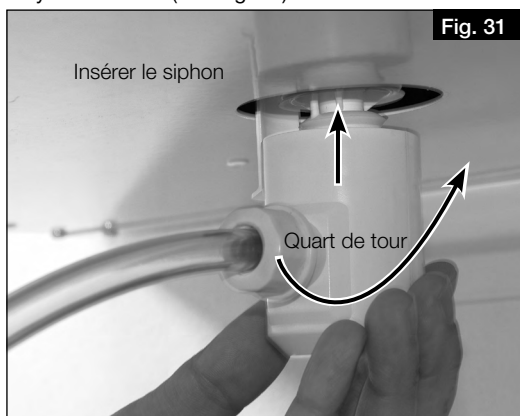

6. Raccorder le tube des condensats (longueur max. 1,5 m) au système d'évacuation des eaux usées du bâtiment (à un siphon) (voir Fig. 33).

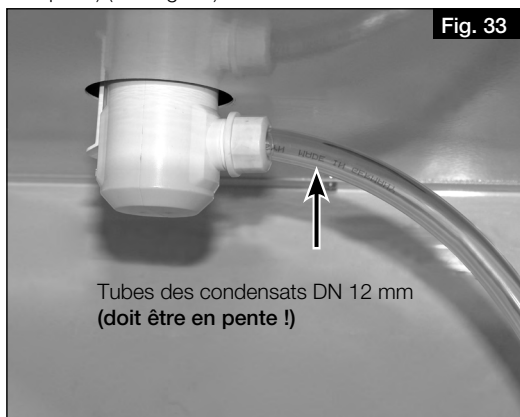

7. Contrôle du siphon à boule :
  - Lors du montage par le client, le siphon à boule ne doit être exposé à aucune force latérale due au tube des condensats, afin d'assurer une bonne étanchéité !
  - Après le siphon, il faut éviter toute contre-pente ! Veiller à ne pas faire naître de poches d'air au cours de l'installation !
  - Le système d'évacuation des condensats doit être installé à l'abri du gel !

4.3.2 Variante 2 : Montage mural

**AVERTISSEMENT**



**⚠ Risque de blessure dû à la chute de la porte de l'appareil**

La porte de l'appareil peut tomber lorsqu'on l'enlève et causer de graves blessures.

> Porter des chaussures de sécurité.

> Retirer soigneusement la porte avec les deux mains.

1. Desserrer les quatre vis de la porte de l'appareil et la retirer.
2. Retirer la bande d'étanchéité.

**AVERTISSEMENT**



**⚠ Risque de blessure en raison du poids important de l'échangeur à contre-courant !**

L'échangeur à contre-courant peut tomber lorsqu'il est retiré de l'appareil et causer des blessures graves.

> Retirer délicatement l'échangeur à contre-courant de l'appareil avec les deux mains.

3. Retirer l'échangeur à contre-courant de l'appareil
4. Insérer la pièce de verrouillage dans la pièce de fixation, y compris la bague d'étanchéité, jusqu'à la butée (voir Fig. 34).
5. Fixer le support de fixation mural à l'aide des vis/douilles fournies (voir Fig. 35).

**La position de la pièce de fixation doit être choisie de manière à garantir une pente suffisante vers l'évacuation des condensats de l'appareil (voir Fig. 43) !**

6. Appuyer sur le boîtier du siphon et l'enclencher dans la pièce de fixation d'un quart de tour (voir Fig. 36 et Fig. 37). S'assurer que le flotteur est libre dans le boîtier !

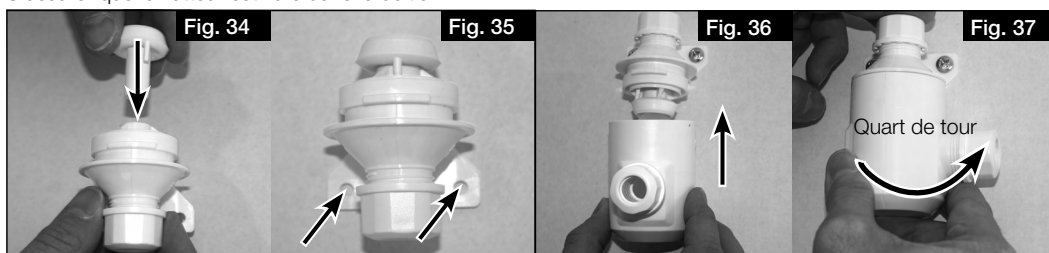
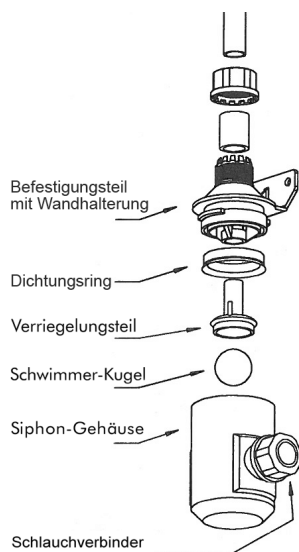

**Montage sur l'appareil :**

7. Insérer la poignée en tôle en forme de T fournie dans le contre-écrou (voir Fig. 38).
8. Placer le joint fourni sur le contre-écrou (voir Fig. 39).
9. Insérer le contre-écrou par le haut dans le bac de l'appareil (voir Fig. 40).
10. Visser le manchon coudé d'écoulement des condensats par le bas sur le contre-écrou. (voir Fig. 40).  
**Ne serrer le contre-écrou qu'à la main et ne pas serrer trop fort ! Le plastique peut se casser !**
11. Positionner le manchon coudé d'écoulement des condensats (voir Fig. 41).

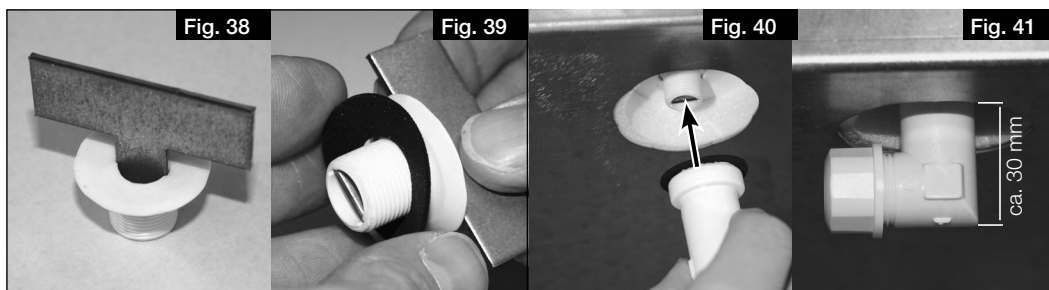

12. Insérer ensuite un tube d'évacuation de condensats de type DN 12 mm (non fourni) sur le tuyau de raccordement du siphon et visser manuellement.

**Dommages causés par l'eau dans la centrale en raison de la formation de condensat.**

Une évacuation des condensats bouchée peut engendrer des conditions de pression qui empêchent une évacuation contrôlée des condensats de la centrale. En outre, des gaz provenant des conduites d'eaux usées pourraient remonter jusque dans la centrale, ce qui, combiné à l'humidité, constitue un milieu favorable à la formation de moisissures.

> Le tube des condensats doit s'arrêter 20 mm au-dessus de l'évacuation ouverte, c'est-à-dire avant le possible niveau d'eau (voir Fig. 32).

> Le tube des condensats sortant du siphon à boule doit respecter une pente (vers un point bas et non pas vers un point haut) avant de déverser l'eau dans un siphon ouvert de type entonnoir. Il ne doit pas être relié via un système fermé (voir Fig. 43).

**ATTENTION**

13. Raccorder le tube des condensats (longueur max. 1,5 m) au système d'évacuation des eaux usées du bâtiment (à un siphon).

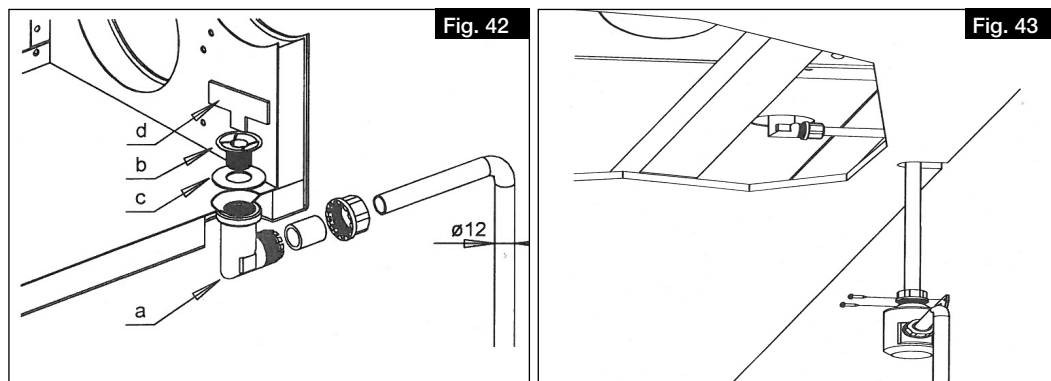

14. Contrôle du siphon à boule :

- Lors du montage par le client, le siphon à boule ne doit être exposé à aucune force latérale due au tube des condensats, afin d'assurer une bonne étanchéité !
- Après le siphon, il faut éviter toute contre-pente ! Veiller à ne pas faire naître de poches d'air au cours de l'installation !
- Le système d'évacuation des condensats doit être installé à l'abri du gel !

#### 4.4 Raccordement des conduits de ventilation

L'appareil est équipé de quatre manchons (Ø 125 mm (KWL 220 D) ou Ø 160 mm (KWL 340 D)) pour le raccordement au conduits. Les conduits de ventilation doivent être solidement et hermétiquement raccordés aux manchons. À cette fin, les raccords à joints RVBD 125 K (accessoire) pour KWL 220 D ou RVBD 160 K (accessoire) pour KWL 340 D peuvent être utilisés.

La disposition des conduits de ventilation (air soufflé, extrait, extérieur et rejeté) est illustrée aux Fig. 3, Fig. 4, Fig. 5 et Fig. 6 à la page 9.

## CHAPITRE 5 RACCORDEMENT ÉLECTRIQUE

**DANGER**

**ATTENTION**

### 5.1 Raccordement de l'appareil

#### ⚠ Danger de mort par électrocution

Un choc électrique peut causer la mort ou des blessures graves.

- > Avant tout travail de maintenance ou d'installation, ou avant l'ouverture du boîtier de raccordement, l'appareil doit être mis hors tension.
- > Le raccordement électrique ne peut être effectué que par un électricien agréé, conformément aux schémas de câblage.

#### ⚠ Dommage de l'appareil dû au réarmement involontaire du contact thermique du préchauffage électrique !

Le réarmement involontaire du contact thermique du préchauffage électrique peut entraîner des dommages à l'appareil.

- > Lorsque vous utilisez un préchauffeur électrique (KWL-EVH), l'appareil ne doit pas être allumé ou éteint régulièrement par un dispositif de commutation externe (par exemple, une minuterie) dans la ligne d'alimentation de l'appareil.

1. Raccorder l'appareil selon les schémas de câblage. En cas d'utilisation d'un préchauffeur électrique (KWL-EVH), une minuterie ne doit pas être intégrée dans la ligne d'alimentation de l'appareil.
2. Installer l'interrupteur de proximité.

Un interrupteur de proximité (accessoire) doit être intégré dans l'alimentation de l'appareil. L'ouverture de contact doit être d'au moins 3 mm. L'interrupteur de proximité doit être protégé contre toute remise en marche par des moyens appropriés.

Si un dispositif de protection contre le courant de fuite est installé dans l'alimentation du dispositif, celui-ci doit présenter les caractéristiques techniques suivantes : **Type A ou B avec un courant différentiel nominal de 30 mA.**

L'appareil KWL 220 D dispose d'un conducteur de protection de AC 0,6 mA et DC <0,1 mA.

L'appareil KWL 340 D dispose d'un conducteur de protection de AC 3,6 mA et DC <0,1 mA. Un conducteur de protection supplémentaire doit être installé au moyen de bornes séparées.

5.1.1 Schéma de raccordement

Fig. 44

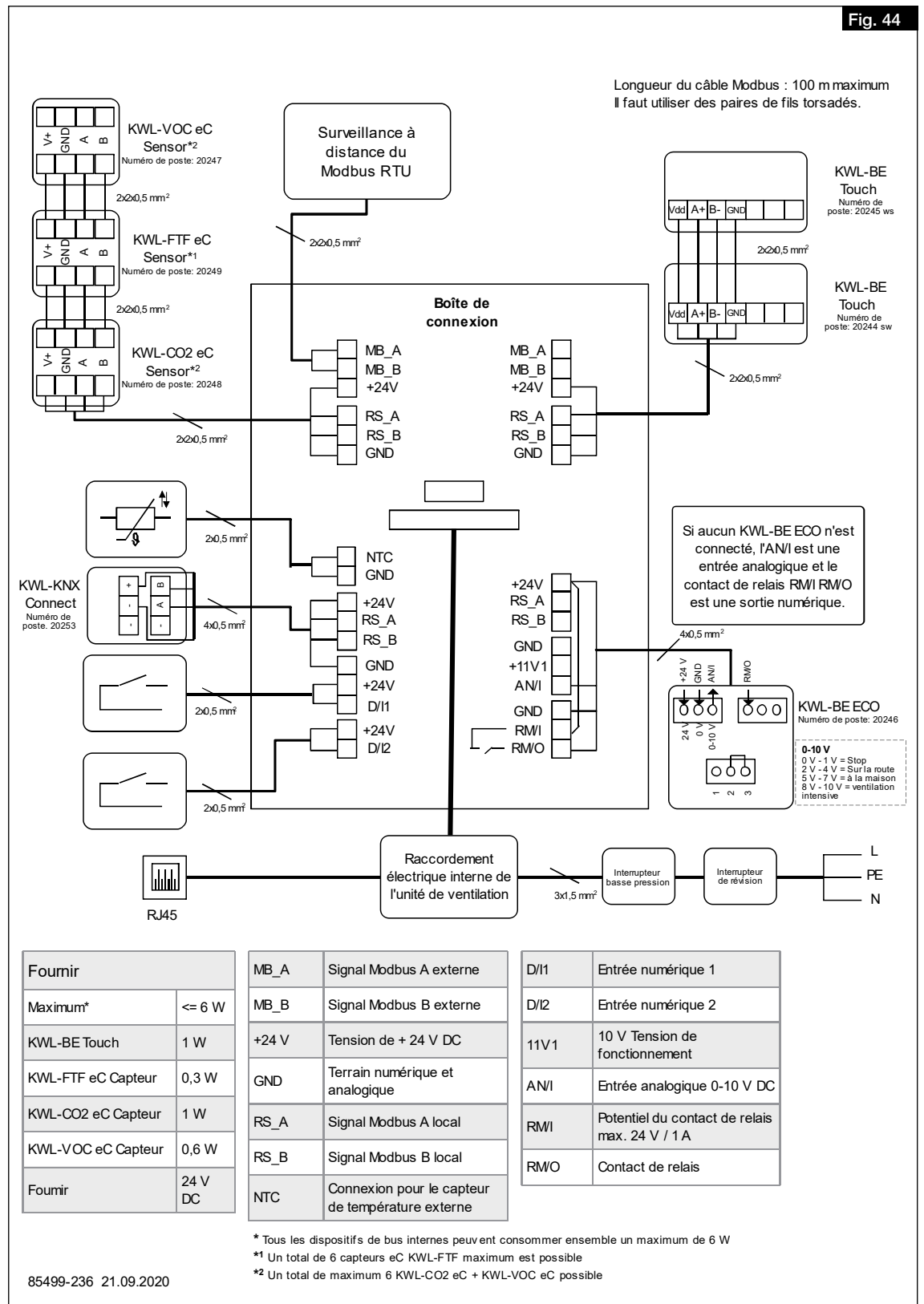

5.1.2 Schéma de câblage

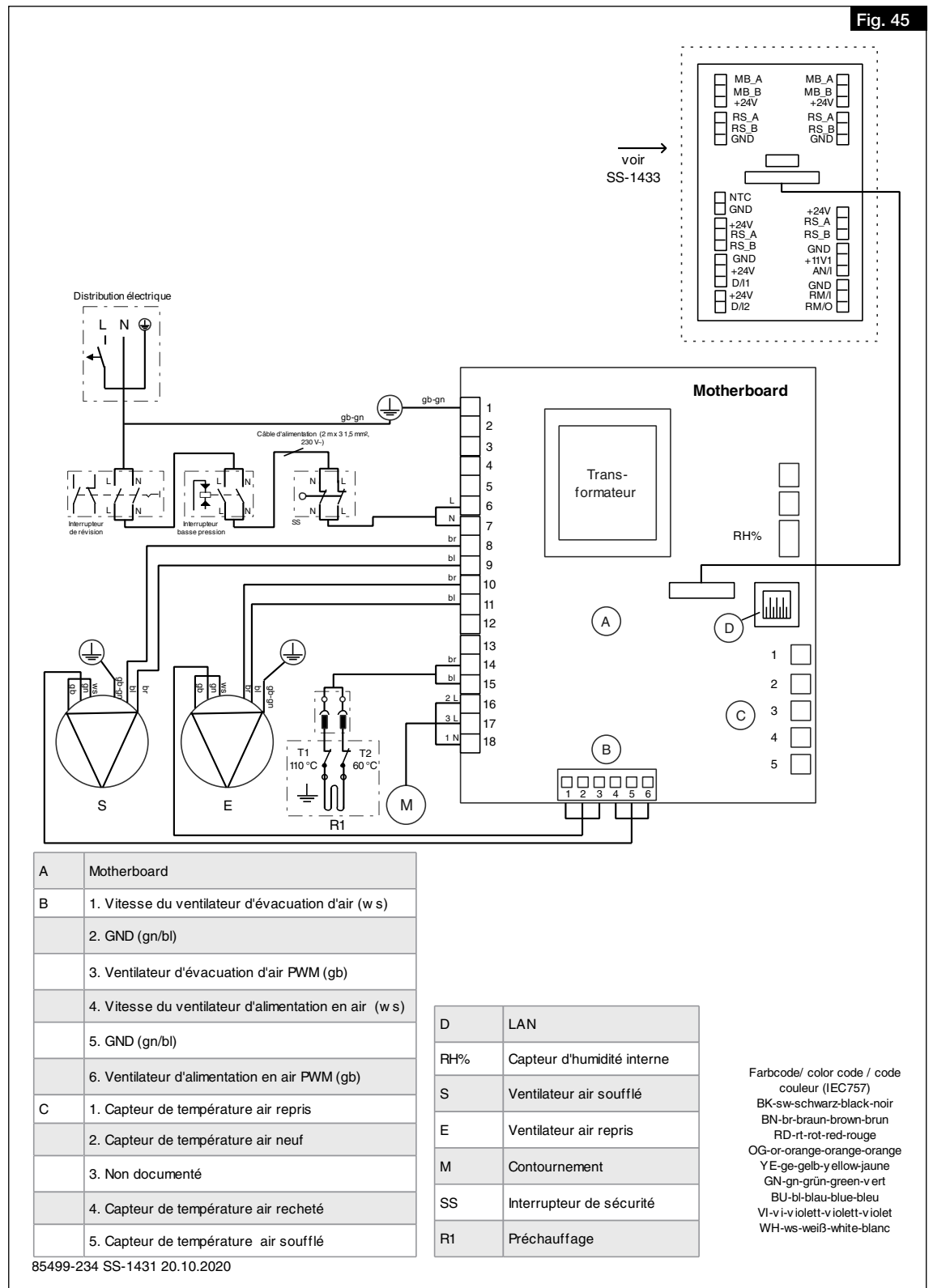

5.2 Raccordements pour le réseau et les accessoires

5.2.1 Raccordement du réseau

Le réseau est connecté via le câble réseau avec fiche.

1. Raccordement du câble réseau au routeur ou au PC/ordinateur portable.

5.2.2 Raccordement des accessoires

À l'exception du préchauffage électrique (interne), les accessoires sont raccordés via la boîte à bornes externe.

1. Ouverture de la boîte à bornes.
2. Pour le raccordement des accessoires, voir chapitre 5.1.1 „Schéma de raccordement“, à la page 20.

## CHAPITRE 6 MISE EN SERVICE

### 6.1 Première mise en service

Pour la première mise en service, l'appareil doit être correctement raccordé au réseau électrique ou branché au secteur. L'assistant de mise en service peut ensuite être mis en place via le serveur web local ou, en option, via la commande KWL-BE Touch (accessoire).

- **Première mise en service via le serveur web local**
  - Pour la mise en place d'un serveur web local, voir chapitre 7.1.1 „Serveur web local“, à la page 28.
  - Pour l'activation de l'assistant de mise en service, voir chapitre 6.2 „Activation de l'assistant de mise en service“.
- **Première mise en service via la commande KWL-BE Touch (accessoire)**  
Pour l'installation et la mise en service, voir la notice de montage et d'utilisation KWL-BE Touch.

① **L'appareil ne peut pas fonctionner sans une première mise en service réussie !**

### 6.2 Activation de l'assistant de mise en service

① **Pour activer l'assistant de mise en service, le serveur web local de l'appareil KWL® doit être connecté à un appareil mobile (voir chapitre 7.1.1 „Serveur web local“, à la page 28).**

1. Établir la connexion du serveur web local (appareil KWL®) avec un appareil mobile.  
> L'assistant de mise en service démarre automatiquement la première fois que le système est mis en marche.  
Sinon, l'appareil doit être réinitialisé selon les paramètres d'usine pour redémarrer l'assistant de mise en service.

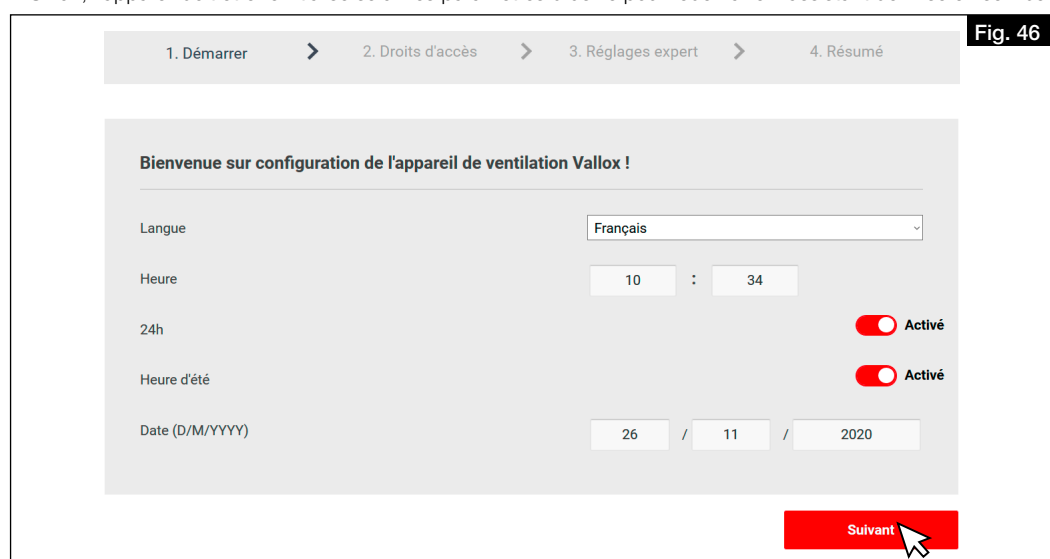

2. Paramétrer la langue, l'heure et la date, puis cliquer sur „Suivant“.  
> Les paramètres d'autorisation d'accès s'affichent.

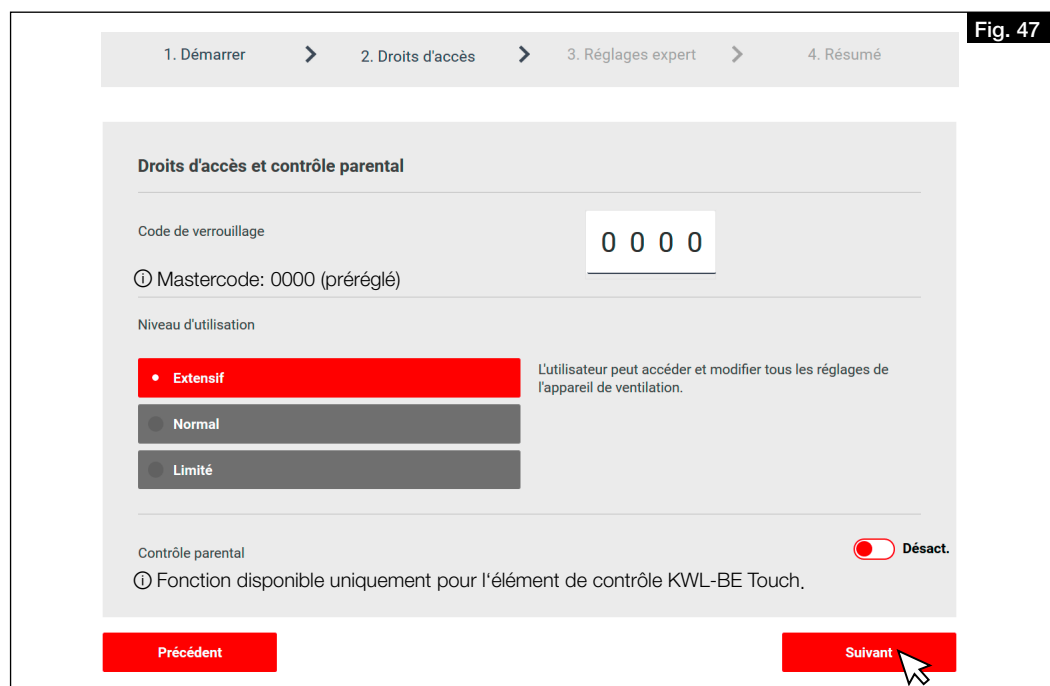

3. Définir les paramètres d'autorisation d'accès et cliquer sur „Suivant“.  
> Les paramètres de configuration de l'appareil s'affichent.

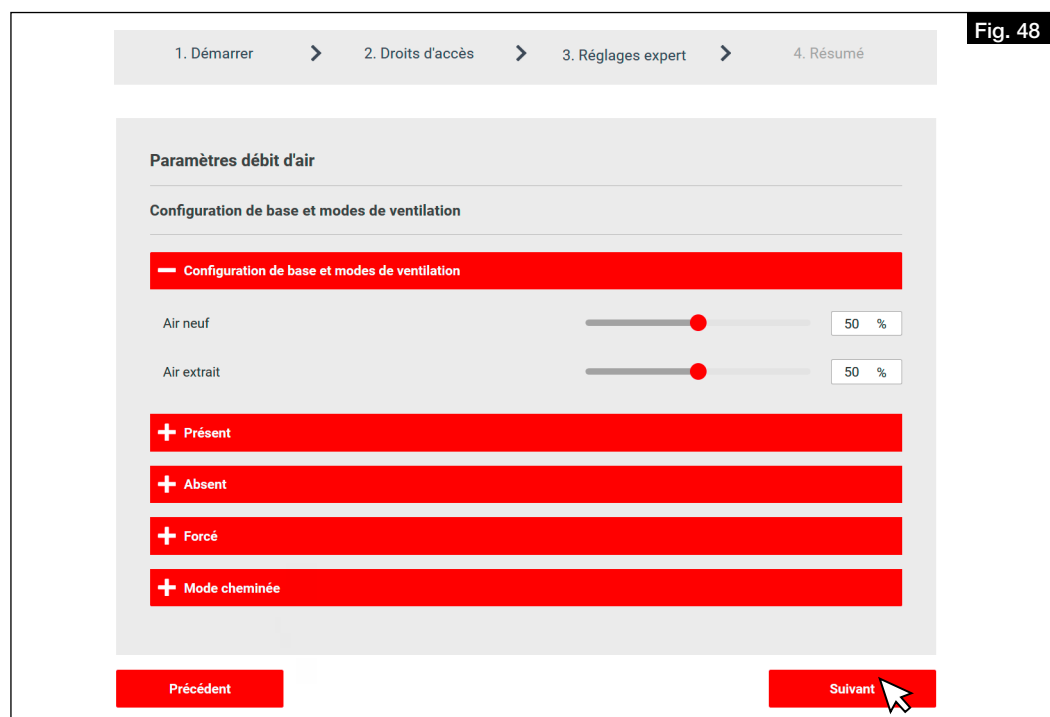

Fig. 48

4. Configurer l'appareil et cliquer sur „Suivant“.  
> Le récapitulatif des paramètres s'ouvre.
5. Vérifier les paramètres et les ajuster si nécessaire.
6. Cliquer sur „Retour“ pour ajuster les paramètres.
7. Cliquer sur „Terminé“ pour terminer la première mise en service.

### 6.3 Paramétrages

- ① **L'appareil ne peut être paramétré qu'après une première mise en service réussie. Le paramétrage est absolument nécessaire pour assurer un fonctionnement optimal de l'appareil.**

#### 6.3.1 Conditions de paramétrage

- L'installation du système de ventilation doit être entièrement terminée.
- Les composants du système tels que l'appareil, les collecteurs de distribution et les bouches doivent être librement accessibles.
- L'appareil doit être raccordé électriquement et prêt à fonctionner (s'assurer que les filtres de l'appareil sont propres !).
- Les bouches doivent être entièrement ouvertes.
- La première mise en service doit être réalisée avec succès.
- Toutes les sections de transfert (portes détalonnées, grilles de ventilation, etc.) entre les pièces doivent être ouvertes et accessibles.
- L'étude de ventilation pour les différents points de fonctionnement (débit total ou par pièce) a été effectuée. Nous recommandons le calcul selon la norme DIN 1946-6.

#### 6.3.2 Réglage par mesures de pression

*Équipement nécessaire :*

- Manomètre
- Débitmètre avec cône de mesure
- Courbes caractéristiques pour le soufflage et l'extraction d'air de l'appareil KWL® (contenues dans les instructions de montage et d'utilisation)
- Calcul de conception

Pour régler le système, une mesure de la pression doit être effectuée afin de déterminer la courbe caractéristique du système et les points de fonctionnement correspondants.

La courbe caractéristique de l'appareil montre le débit volumique en fonction de la pression statique.

**Point de fonctionnement:** Le point de fonctionnement est le point où la courbe caractéristique de l'appareil croise la courbe caractéristique du système.

**Débit volumique :** Le débit volumique, réglé dans l'appareil, peut être lu sur l'axe horizontal.



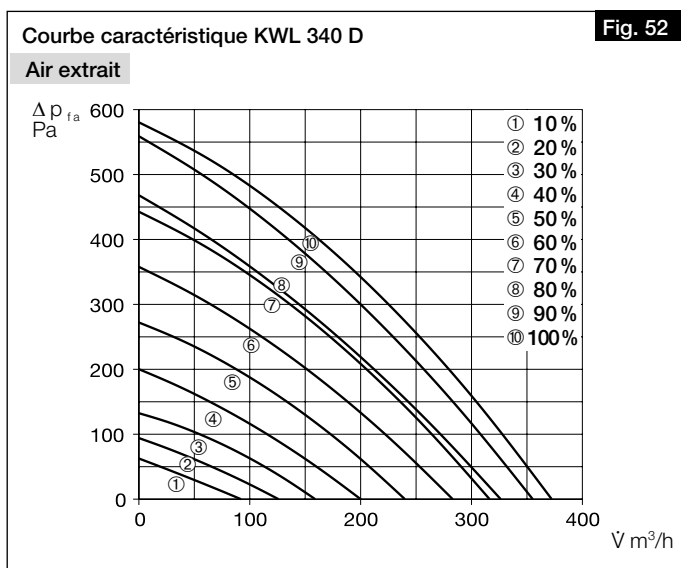
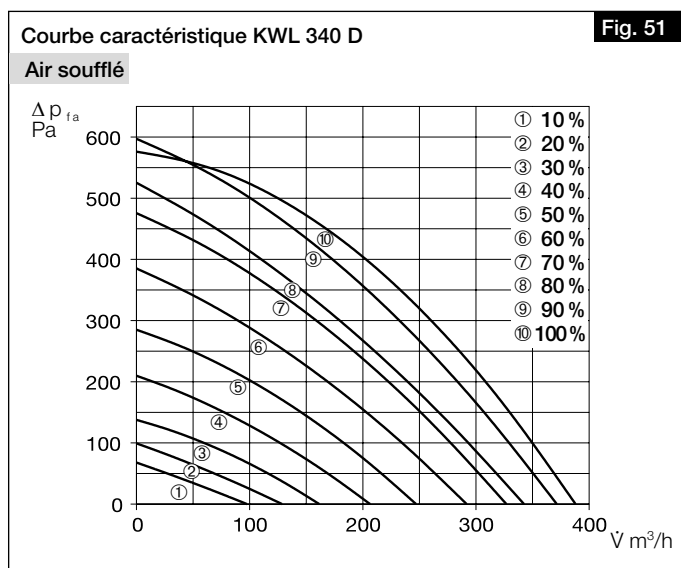
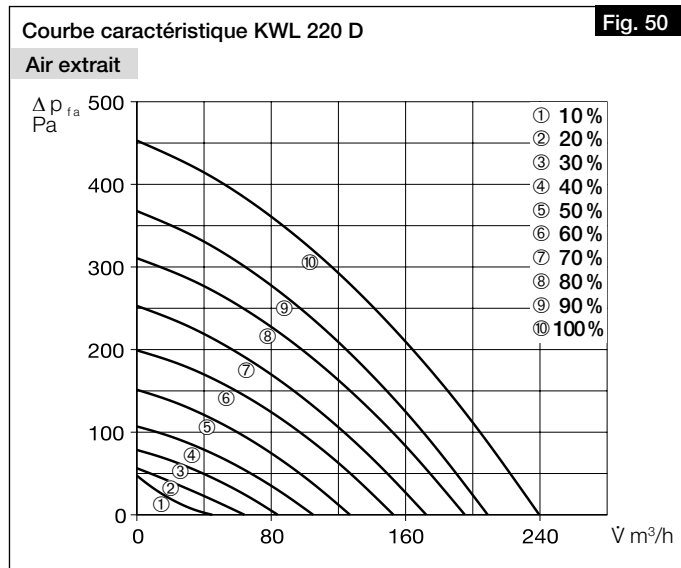
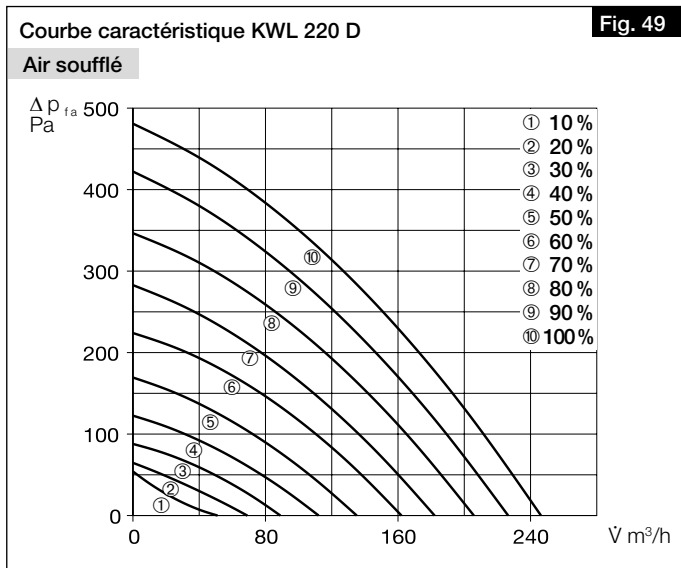

**Détermination des courbes caractéristiques du système pour le soufflage et l'extraction d'air :**

1. Installer les manchons de mesure de pression dans les conduits de soufflage, d'extraction, de rejet et d'air extérieur de l'appareil (voir Fig. 53).
- ① Garder une distance droite d'environ 20 cm par rapport au manchon de mesure !

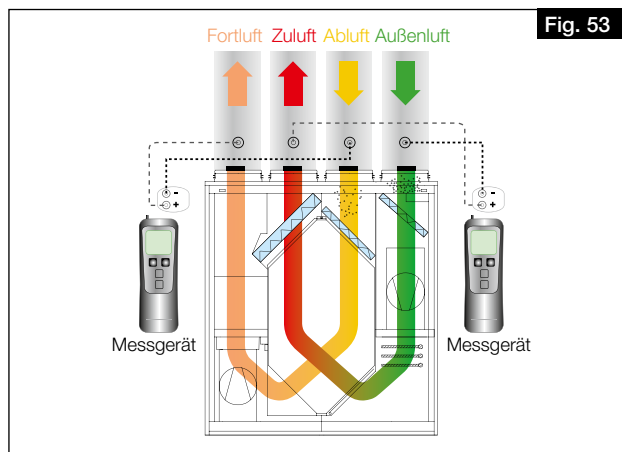

2. À l'aide du logiciel easyControls ou de la commande KWL-BE Touch, sélectionner les différents profils de ventilation : En déplacement: 30 % / à la maison: 50 % / Ventilation intensive : 80 % (voir Fig. 54).

- Sélectionner les différents profils de ventilation les uns après les autres (en déplacement, à la maison, ventilation intensive) et mesurer la différence de pression statique entre l'air rejeté et extrait puis entre l'air soufflé et extérieur.
- Entrer les pressions différentielles déterminées de la mesure de l'air soufflé et extérieur dans la courbe caractéristique de l'appareil pour l'air soufflé (voir Fig. 49 et Fig. 51), en fonction des performances du ventilateur enregistrées dans le profil de ventilation (voir Fig. 54 et Fig. 55).
- Entrer les pressions différentielles déterminées de la mesure de l'air extrait et rejeté dans la courbe caractéristique de l'appareil pour l'air extrait (voir Fig. 50 et Fig. 52), en fonction des performances du ventilateur enregistrées dans le profil de ventilation (voir Fig. 54 et Fig. 55).

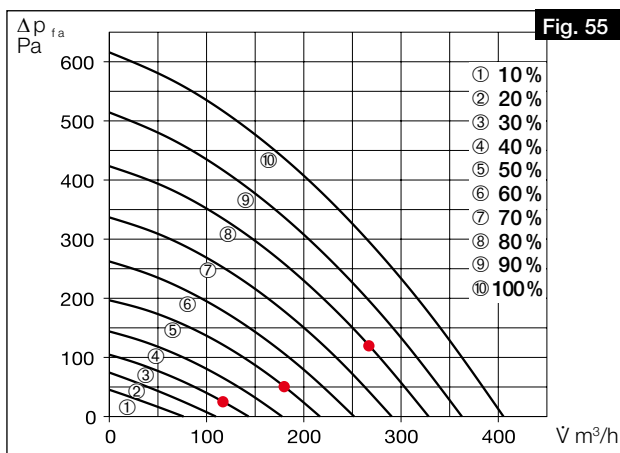
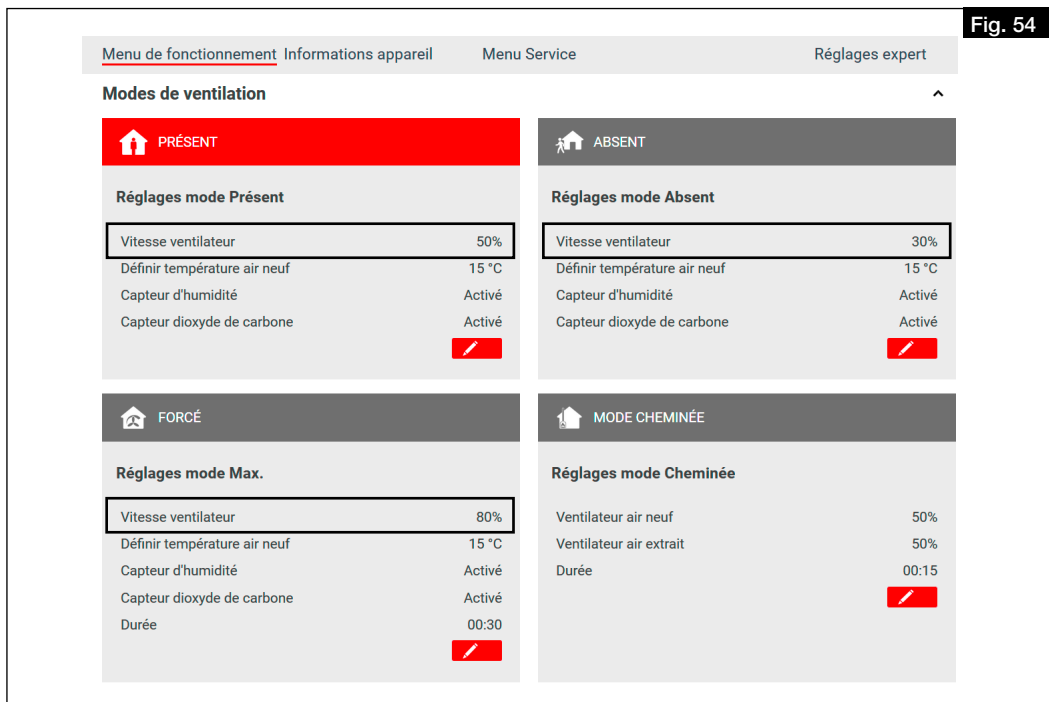

- Si les différents points de mesure sont connectés, la courbe caractéristique du système pour l'air soufflé ou extrait est générée (voir Fig. 56).

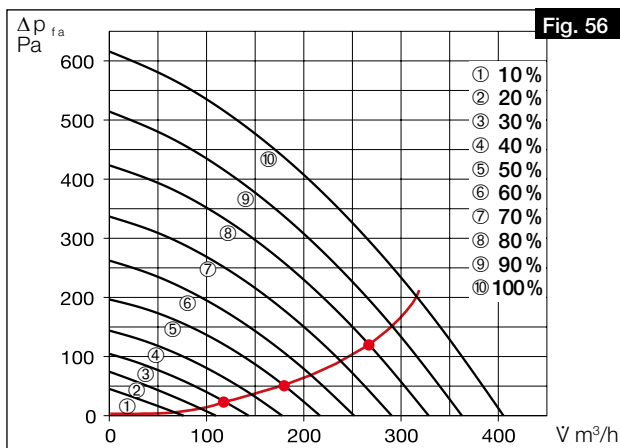

**Déterminer les performances du ventilateur :**

1. Saisir les débits volumiques issus de l'étude pour les trois profils de ventilation „à la maison“, „en déplacement“ et „Ventilation intensive“ dans la courbe caractéristique de l'appareil pour l'air soufflé et extrait (voir Fig. 57).

① Nous recommandons d'enregistrer les valeurs suivantes dans les profils de ventilation :

- Ventilation réduite  $\hat{=}$  profil de ventilation „en déplacement“
- Ventilation nominale  $\hat{=}$  profil de ventilation „à la maison“
- Ventilation intensive  $\hat{=}$  profil de ventilation „ventilation intensive“

**Débit d'air global selon la norme DIN 1946-6:2019-12**

Type de ventilation	Ventil. pour la protection contre l'humidité	Ventilation réduite	Ventilation nominale	Ventilation intensive
Débit volumique du ventilateur [m³/h]	59	138	197	256

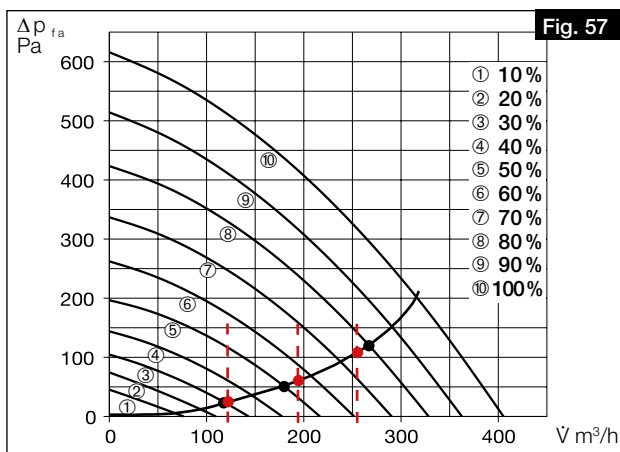

2. À l'intersection des débits volumiques avec la courbe caractéristique du système, les performances du ventilateur à régler (en %) du profil de ventilation peuvent être lues approximativement. Il convient de les saisir dans le profil de ventilation correspondant à l'aide du logiciel easyControls ou de la commande KWL-BE Touch (voir Fig. 57 et Fig. 58).

**Par exemple :** Profil de ventilation „en déplacement“ = 31 %  
 Profil de ventilation „à la maison“ = 55 %  
 Profil de ventilation „ventilation intensive“ = 78 %

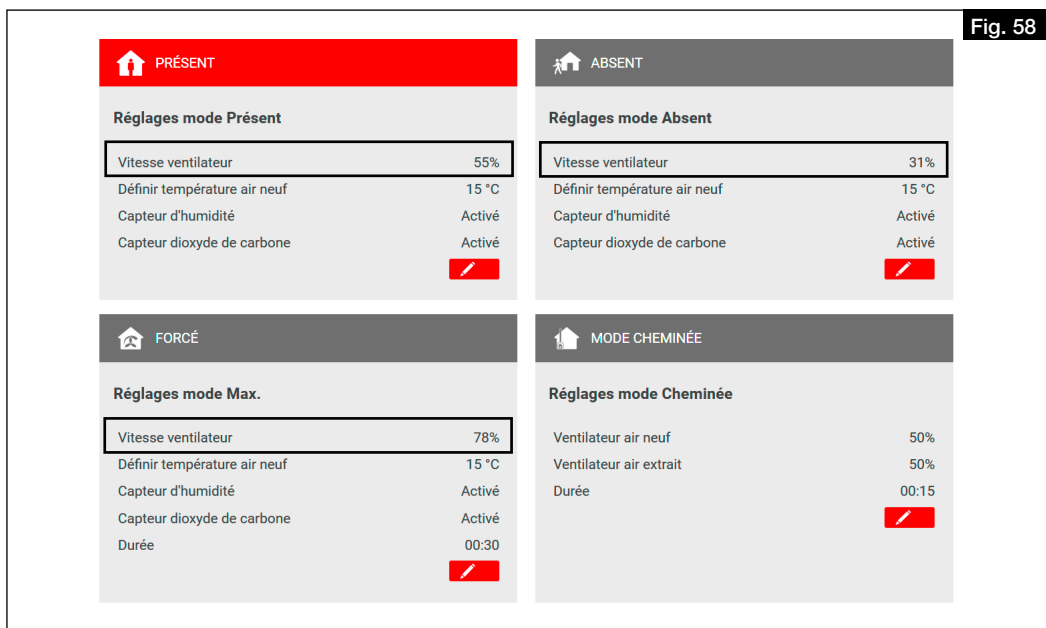

3. Sélectionner le profil de ventilation „à la maison“ sous le menu „Page d'accueil“.  
 4. Sélectionner le menu „Configuration“.  
 5. Sous „Réglage du ventilateur“, entrer les performances du ventilateur pour l'air soufflé et extrait en fonction des

valeurs déterminées pour la ventilation nominale (voir w).

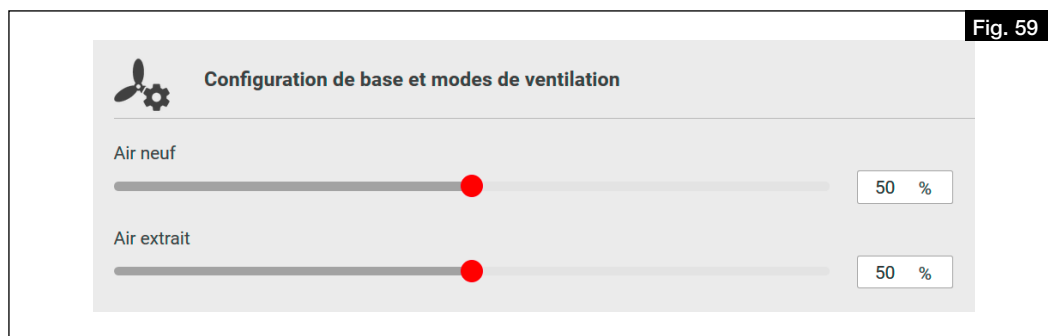

### 6.3.3 Réglage par mesure du débit volumique (réglage fin)

- Mesurer les débits sur toutes les bouches de soufflage et d'extraction d'air.
- Additionner les débits de soufflage et d'extraction d'air.
- S'il y a des écarts par rapport aux débits volumiques souhaités, les ajuster en conséquence en les augmentant ou en les diminuant.
- Régler les bouches en fonctions de l'étude ventilation.
- Mesurer à nouveau les débits volumiques de toutes les bouches de soufflage et d'extraction d'air pour vérifier le bon réglage et le débit total.

## CHAPITRE 7 COMMANDE

### 7.1 Possibilités de commande

#### 7.1.1 Serveur web local

L'appareil peut être configuré via le serveur web local à l'aide d'un navigateur web, via un appareil mobile (par exemple un ordinateur portable, un PC, une tablette, un smartphone). Aucune connexion/enregistrement de l'appareil n'est nécessaire.

Réglage du serveur web local :

1. Raccorder l'appareil au routeur ou directement à un ordinateur portable/PC via un câble Ethernet RJ45 (non inclus dans la livraison).
2. Ouvrir le poste de travail et cliquer sur Réseau, voir Fig. 66.
3. Double-cliquer sur l'appareil correspondant, voir la Fig. 66.  
> La régulation easyControls 3.0 s'ouvre automatiquement via le serveur web local dans le navigateur web.

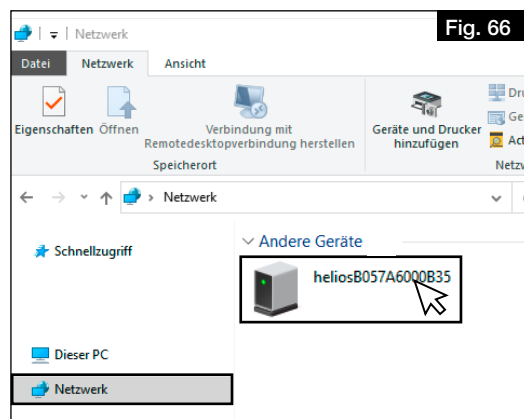

4. Effectuer les réglages de l'appareil, voir chapitre 7.2 „Logiciel easyControls 3.0“, à la page 28.

- ① Pour pouvoir mettre l'appareil en service, l'assistant de mise en service doit être activé, voir chapitre 6.2 „Activation de l'assistant de mise en service“, à la page 22.

#### 7.1.2 Service Cloud easyControls

Grâce au service Cloud easyControls, les utilisateurs autorisés, les techniciens ou les gestionnaires de copropriétés peuvent à tout moment modifier en externe les paramètres ou consulter l'état des appareils.

Pour utiliser le service Cloud easyControls, vous devez vous connecter avec un nom d'utilisateur et un mot de passe.

- ① La centrale KWL® doit être connectée à internet.

#### 7.1.3 Commande

Les possibilités de fonctionnement et de commande de l'appareil KWL® peuvent être étendues grâce à la commande manuelle KWL-BE Eco (accessoire) ou à la commande confort KWL-BE Touch (accessoire).

L'installation, la mise en service et une description fonctionnelle détaillée se trouvent dans les instructions de montage et d'utilisation de la commande à distance correspondante.

#### 7.1.4 Système de gestion des bâtiments

L'appareil KWL® peut être raccordé à un système GTC via l'interface Modbus standard (RS 485) ou un module KNX disponible en option KWL-KNX Connect (accessoire).

- ① La notice de montage „KWL® easyControls Modbus“ peut être téléchargée sur HeliosSelect à l'adresse [www.HeliosSelect.de](http://www.HeliosSelect.de).

### 7.2 Logiciel easyControls 3.0

easyControls 3.0 est le logiciel pour une utilisation intelligente et pratique des appareils KWL® via un appareil mobile. Des réglages peuvent être effectués pour les champs suivants :

- Page d'accueil (voir chapitre 7.2.1 „Page d'accueil“, à la page 28)
- Données de l'appareil (voir chapitre 7.2.2 „Données de l'appareil“, à la page 30)
- Menu (voir chapitre 7.2.3 „Menu“, à la page 30)
- Réglages (voir chapitre 7.2.4 „Réglages“, à la page 31)
- Configuration (voir chapitre 7.2.5 „Configuration“, à la page 31)

#### 7.2.1 Page d'accueil

##### 7.2.1.1 Profils de ventilation

4 profils de ventilation sont réglables :

Les profils de ventilation sont accessibles à l'aide du bouton  et ajustables avec le stylo . Lorsqu'ils sont fermés, les profils de ventilation peuvent être sélectionnés pour être utilisés.

- ① Les sondes ne sont affichées que si elles sont connectées.

### À LA MAISON

Profil de ventilation en présence de personnes.

Les paramètres suivants peuvent être définis :

- Puissance du ventilateur
- Air soufflé

Vous régler ici la température de consigne pour l'air soufflé.

① **Sans post-chauffage (en option ; disponible comme accessoire), la température de consigne maximale est inférieure de 2 à 3 °C à la température de l'air extrait.**

① **Le Bypass doit être activé pour contrôler la température de l'air soufflé.**

- Humidité relative
- CO<sub>2</sub>/VOC

### EN DÉPLACEMENT

Profil de ventilation en l'absence de personnes.

Les paramètres suivants peuvent être définis :

- Puissance du ventilateur
- Air soufflé
- Humidité relative
- CO<sub>2</sub>/VOC

### VENTILATION INTENSIVE

Profil de ventilation lorsque des personnes sont présentes ou lorsqu'une ventilation intensive est nécessaire.

Les paramètres suivants peuvent être définis :

- Puissance du ventilateur
- Air soufflé
- Humidité relative
- CO<sub>2</sub>/VOC
- Durée

### MODE CHEMINÉE

Profil de ventilation lors de l'utilisation, par exemple, d'une cheminée.

Les paramètres suivants peuvent être définis :

- Ventilateur de soufflage
- Ventilateur d'extraction
- Durée

① **Ce profil de ventilation permet de régler une légère surpression pour empêcher toute dépression dans le logement. Cette fonction ne remplace pas le pressostat de surveillance réglementaire. !**

#### 7.2.1.2 Remplacement des filtres

Les informations suivantes sur le remplacement des filtres peuvent être retrouvées ou définies grâce au stylet :

- **Filtre remplacé**

Indique la date du dernier remplacement de filtre.

① **Cette date doit être mise à jour à chaque changement de filtre pour confirmer le changement de filtre.**

- **Prochain remplacement**

Indique la date du prochain remplacement de filtre.

- **Intervalle de remplacement**

Indique l'intervalle de remplacement de filtre. L'intervalle de remplacement du filtre peut être fixé entre 1 et 12 mois, en fonction du degré d'encrassement.

① **Les filtres doivent être remplacés au moins une fois par an selon les besoins (réglage d'usine : 6 mois).**

#### 7.2.1.3 Températures

Les températures actuelles de l'air soufflé, extrait, rejeté et de l'air extérieur sont affichées.

#### 7.2.1.4 Données sur l'appareil

Les données suivantes de l'appareil sont affichées :

- **Ventilation**
- **État de l'échangeur à contre-courant**
- **Humidité relative**
- **CO<sub>2</sub>/VOC**

#### 7.2.1.5 Sondes

Les données des capteurs raccordés sont affichées.

#### 7.2.1.6 Températures et sondes



Affichage graphique des températures et des sondes raccordées.

① **Pour interroger les données, il faut d'abord les mettre à jour en utilisant le bouton **

① **Les températures et les sondes peuvent être sélectionnées ou désélectionnées en cliquant sur la légende correspondante.**

### 7.2.1.7 Programme hebdomadaire

- **Activer/désactiver le programme hebdomadaire**
- **Créer/modifier le programme hebdomadaire**  
En cliquant sur un champ, le profil de ventilation change dans l'ordre suivant (voir Fig. 67)

-  Profil de ventilation „A la maison“ (cliquer 1x)
-  Profil de ventilation „En déplacement“ (cliquer 2x)
-  Profil de ventilation „Ventilation intensive“ (cliquer 3x)

- **Supprimer le programme hebdomadaire**

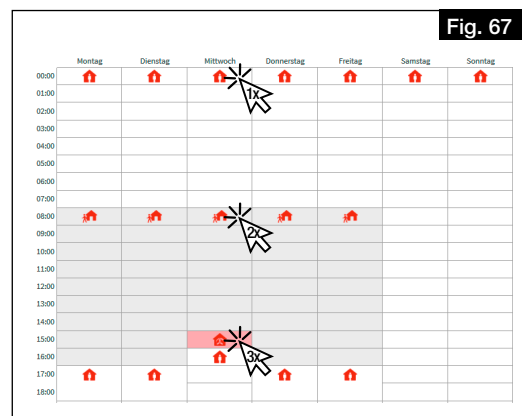

### 7.2.2 Données de l'appareil

#### 7.2.2.1 État de la centrale

Les données suivantes sur l'état de l'appareil de ventilation sont affichées ou peuvent être ajustées :

- **État**  
Centrale allumée ou éteinte
- **Dernière coupure de courant**  
Affichage des jours écoulés depuis la dernière coupure de courant.
- **Temps de fonctionnement**  
Affichage du temps de fonctionnement en jours.

#### 7.2.2.2 Heure, date

La date et l'heure suivantes peuvent être ajustées :

- **Date**
- **Heure**
- **Heure d'été**
- **Format 24 h**

#### 7.2.2.3 Données de la centrale de ventilation

Les données suivantes de l'unité de ventilation sont affichées :

- **Modèle**
- **Numéro de série**
- **Type**
- **Version du logiciel**
- **Capteurs d'humidité relative (nombre)**
- **Capteurs CO2/VOC (nombre)**
- **Orientation**
- **UUID**
- **ServiceCloud**
- **Adresse IP**
- **Passerelle**
- **Masque**

### 7.2.3 Menu

#### 7.2.3.1 Températures

Les températures actuelles sont affichées :

- **Air soufflé**
- **Air rejeté**
- **Air extérieur**
- **Air extrait**

#### 7.2.3.2 Auto-diagnostic

Un autotest peut être utilisé pour vérifier la disponibilité et le fonctionnement des composants suivants :

- **Récupération de chaleur**
- **Bypass**
- **Batterie de chauffage**
- **Chauffage auxiliaire**

#### 7.2.3.3 Mode test

Le mode test peut être effectué pour les éléments suivants :

- **Test du ventilateur**
- **Test de la batterie de chauffage**
- **Test du bypass**

#### 7.2.3.4 Protocole d'erreurs

Un protocole d'erreurs s'affiche.

## 7.2.4 Réglages

### 7.2.4.1 Langue

Sélectionner la langue souhaitée pour l'interface utilisateur.

### 7.2.4.2 Code d'accès

Changer le code d'accès.

- ① **Le code d'accès 0000 est préréglé par défaut.**

### 7.2.4.3 Service Cloud

Connecter l'appareil au service Cloud easyControls ou déconnecter le service Cloud. Lors de la connexion au service Cloud, la page d'accueil pour l'enregistrement s'ouvre automatiquement.

### 7.2.4.4 Niveau utilisateur

Il y a 3 niveaux d'utilisateurs disponibles :

- **Administrateur** : L'utilisateur a un accès complet à tous les paramètres de l'appareil.
- **Normal** : L'utilisateur peut consulter les données de l'appareil de ventilation et modifier certains paramètres. L'accès aux paramètres spéciaux est bloqué.
- **Limité** : L'utilisateur peut modifier le mode de ventilation et consulter les données de l'appareil. Toutefois, l'utilisateur ne peut pas modifier les paramètres du système.

### 7.2.4.5 Sécurité enfant

Avec la sécurité enfant, la commande KWL-BE Touch peut être verrouillée par un code PIN.

### 7.2.4.6 Licence

Obtention des termes de la licence.

## 7.2.5 Configuration

### 7.2.5.1 Réglage des ventilateurs

Régler la puissance du ventilateur pour l'air soufflé et extrait.

- **Air soufflé**
- **Air extrait**

- ① **Les puissances du ventilateur ne peuvent être modifiées que pendant le réglage !**

### 7.2.5.2 Réglages des sondes

Régler les paramètres des sondes raccordées :

- **Régulation de la température en fonction de**
  - **Air soufflé**
  - **Air extrait**  
La température de l'air soufflé réglée varie en fonction de la température de l'air extrait (jusqu'à  $\pm 10$  °C).
  - **Air extrait plus**  
La température de l'air soufflé réglée varie en fonction de la température de l'air extrait (jusqu'à  $\pm 10$  °C). En outre, l'appareil augmente la vitesse du ventilateur s'il est possible de réduire la température ambiante via l'air extérieur.
- **Humidité relative**
  - Automatique
    - ① **Les valeurs limites sont automatiquement déterminées sur la base du taux d'humidité des derniers jours.**
  - Manuelle
- **Limite %RH**
- **Limite CO2/VOC**

### 7.2.5.3 Protection antigel de l'échangeur à contre-courant

Définition des conditions limites pour la protection antigel :

- **Maison passive**
  - ① **Doit être sélectionné pour les maisons passives.**
- **DiBt**

### 7.2.5.4 Réglages Modbus

Les paramètres suivants peuvent être définis :

- **Adresse**
- **Vitesse de transmission en Bit par seconde**
- **Parité**
- **Stopbit**

### 7.2.5.5 Réglages des entrées

Visualisation ou modification des paramètres de saisie :

- **Entrée analogique**
  - Non utilisé
  - Stop, en déplacement, à la maison, ventilation intensive (0-1 V, 2-4 V, 5-7 V, 8-10 V)
- **Entrée numérique 1 / Entrée numérique 2**
  - Non utilisé
  - Foyers atmosphériques arrêt/marche (0 V / 24 V)
  - A la maison / en déplacement (0 V / 24 V)



- Arrêt d'urgence / fonctionnement normal (0 V / 24 V)
- Ventilation intensive arrêt/marche (0 V / 24 V)
- Fonctionnement normal / Bypass (0 V / 24 V)
- Programme hebdomadaire arrêt/marche (0 V / 24 V)
- Entrée configurable arrêt/marche (0 V / 24 V)

① Les paramètres peuvent être réglés à l'aide du stylet 

#### 7.2.5.6 Réglages des relais

Définir et modifier la fonction des relais :

- **Affichage d'entretien**
- **Message d'erreur**
- **Message d'erreur ou affichage d'entretien**
- **Arrêt d'urgence**
- **Position du volet du Bypass**
- **Régulation EWT**
  - Mode de fonctionnement
    - Automatique
    - Manuel
  - Utilisation de la régulation EWT
    - Les deux
    - Préchauffer
    - Pré-refroidissement
  - Réglages d'hiver
  - Réglages d'été
  - Prévention des condensats
    - Manuelle
    - Automatique
  - Température minimale de l'air soufflé
- **Non utilisé**
- **Préchauffage de l'air**
- **Message de fonctionnement**

#### 7.2.5.7 Configuration

Le numéro de configuration est utilisé pour attribuer à l'appareil les paramètres de configuration de base correspondants.

- ① **Le numéro de configuration ne doit être ajusté que si le circuit imprimé est remplacé (par exemple, s'il est défectueux). Le numéro de configuration se trouve sur la plaque signalétique.**

#### 7.2.5.8 Réglages de la batterie de chauffage

Définir les paramètres de préchauffage et de chauffage auxiliaire :

- **Préchauffage**
  - Batterie de préchauffage électrique
  - Batterie de chauffage à eau chaude
  - Non utilisé
- **Chauffage auxiliaire**
  - Batterie de préchauffage électrique
  - Batterie de chauffage à eau chaude
  - Non utilisé
- **Réglage de la température extérieure maximale**

#### 7.2.5.9 Réglages du Bypass

Effectuer les réglages du Bypass :

- **Bypass**
- **Bypass progressif**
- **Activer la récupération de froid : Le bouchon a-t-il été retiré ?**
  - ① **Pour activer la récupération de froid, le bouchon doit être retiré, car des condensats peuvent se former (voir chapitre 4.3 „Montage du siphon à boule“, à la page 16)<GT>.**  
**Cette fonction n'est pas disponible pour les centrales plafonniers !**

#### 7.2.5.10 Échangeur à contre-courant

Définir le type d'échangeur à contre-courant :

- **Aluminium**
- **Matière synthétique**
- **Enthalpique**

#### 7.2.5.11 Enregistrer/rétablir

Enregistrer ou restaurer les paramètres de l'appareil et de l'utilisateur :

- **Réglages de mise en service**
  - Enregistrer les réglages de mise en service
  - Rétablir les réglages de mise en service
- **Réglages utilisateur**
  - Enregistrer les réglages utilisateurs
  - Rétablir les réglages utilisateurs
- **Rétablir les paramètres d'usine**

## CHAPITRE 8 ENTRETIEN ET MAINTENANCE

**AVERTISSEMENT**

**AVERTISSEMENT**



**WARNUNG**



**ACHTUNG**

**WARNUNG**



### 8.1 Entretien de l'appareil

L'appareil doit être contrôlé en fonction des besoins, mais au moins une fois par an (inspection visuelle).

**⚠ Risque de brûlures en raison de surfaces chaudes !**

Les surfaces chaudes peuvent causer de graves brûlures.

> Laisser refroidir la centrale 5 min et attendre l'arrêt complet des ventilateurs.

**⚠ Risque de blessure en raison des ventilateurs en rotation !**

Les ventilateurs en rotation peuvent blesser des membres et provoquer des lésions graves.

> Avant tout travail sur l'appareil, attendre que les ventilateurs soient éteints.

**⚠ Risque de blessure dû à la chute de la porte de l'appareil**

La porte de l'appareil peut tomber lorsqu'on l'enlève et causer de graves blessures.

> Porter des chaussures de sécurité

> Retirer soigneusement la porte avec les deux mains.

1. Desserrer les vis de la porte de l'appareil et la retirer.

**⚠ Risque de blessure en raison du poids important de l'échangeur à contre-courant !**

L'échangeur à contre-courant peut tomber lorsqu'il est retiré de l'appareil et causer des blessures graves.

> Porter des chaussures de sécurité

> Retirer délicatement l'échangeur à contre-courant de l'appareil avec les deux mains.

2. Retirer l'échangeur à contre-courant

**Dommages de l'appareil dus à l'utilisation de produits de nettoyage agressifs.**

Des produits de nettoyage agressifs peuvent endommager l'appareil.

> Ne pas utiliser de produits de nettoyage agressifs.

3. Retirer la saleté à l'aide d'un chiffon humide avec un peu de liquide vaisselle.

### 8.2 Entretien et nettoyage des filtres

#### 8.2.1 Entretien des filtres

Les filtres doivent être vérifiés selon les besoins ou au moins tous les 6 mois (inspection visuelle) pour détecter les saletés et l'encrassement, et remplacés si nécessaire, voir le chapitre 8.2.2 „Changement des filtres“, à la page 33.

La durée de vie maximale des filtres est d'un an. Ensuite, les filtres doivent être remplacés.

#### 8.2.2 Changement des filtres

La nécessité de changer le filtre s'affiche :

– via le logiciel **easyControls 3.0** par le symbole **⚠**.

– via la commande **KWL-BE Touch** par le symbole **⚠**.

– via la commande **KWL-BE Eco** par le clignotement de la LED.

La disposition des filtres se trouve sur l'étiquette de l'appareil. Lors de l'installation des filtres, il faut respecter le sens du flux d'air indiqué sur l'étiquette de l'appareil ; celui-ci est indiqué par des flèches sur les filtres.

En cas d'utilisation de filtres ePM1 50 %/charbon actif, insérer le filtre dans le support de montage (inclus dans la livraison) et le faire glisser dans la rainure de guidage de l'appareil.

Pour changer les filtres, procéder comme suit :

**⚠ Risque de blessure dû à la chute de la porte de l'appareil**

La porte de l'appareil peut tomber lorsqu'on l'enlève et causer de graves blessures.

> Porter des chaussures de sécurité.

> Retirer soigneusement la porte avec les deux mains.

1. Desserrer les vis de la porte de l'appareil et la retirer.

2. Retirer le filtre air extérieur **1** vers l'avant et le remplacer (voir Fig. 71).

3. Retirer le filtre air extrait **2** (avec cadre) vers l'avant et le remplacer (voir Fig. 71).

4. **Facultatif** : Retirer le filtre fin / à pollen (ePM1 50 %) **3** avec cadre vers l'avant et le remplacer (voir Fig. 71).

5. Confirmer le changement des filtres :

– via le logiciel **easyControls 3.0** dans le menu „Page

d'accueil“ > „changement de filtres“ entrer la date du changement de filtres et confirmer.

– via la commande **KWL-BE Touch** confirmer par **⚠**.

– Le changement de filtres ne peut pas être confirmé via la commande **KWL-BE Eco**.

① **Über die Software easyControls 3.0 oder KWL-BE Touch quittieren.**

L'appareil est équipé de série de filtres ISO Coarse 75% côté air extérieur et côté air extrait.

Les filtres sont disponibles en tant qu'accessoires :

Filtre de rechange grossier Coarse 75 % (2 pcs.)

Filtre de rechange fin/à pollen fin / à pollen ePM1 50% (1 pc.)

Filtre de rechange grossier Coarse 75 % (2 pcs.)

Filtre de rechange fin/à pollen fin / à pollen ePM1 50% (1 pc.)

Filtre à charbon actif (au lieu du filtre F7) (1 pc.)

Filtre à charbon actif (au lieu du filtre F7) (1 pc.)

ELF-KWL 220 D/4/4

ELF-KWL 220 D/7

ELF-KWL 340 D/4/4

ELF-KWL 340 D/7

ELF-KWL 220 AK

ELF-KWL 340 AK

N° Réf. 09638

N° Réf. 09639

N° Réf. 04239

N° Réf. 04240

N° Réf. 03050

N° Réf. 03051

Les filtres peuvent être commandés sur [www.Ersatzluftfilter.de](http://www.Ersatzluftfilter.de).

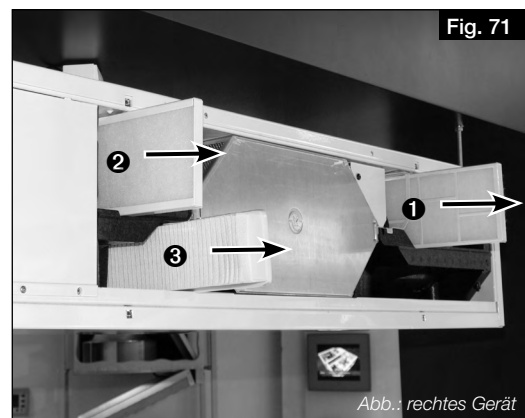

Fig. 71

Abb.: rechtes Gerät

### 8.3 Entretien et nettoyage de l'échangeur à contre-courant

#### 8.3.1 Entretien de l'échangeur à contre-courant

L'échangeur à contre-courant doit être inspecté selon les besoins ou au moins une fois par an pour détecter les salissures et l'encrassement (inspection visuelle) et être nettoyé si nécessaire, voir le chapitre 8.3.2 „Nettoyage de l'échangeur à contre-courant“, à la page 34.34

#### 8.3.2 Nettoyage de l'échangeur à contre-courant

**AVERTISSEMENT**

**⚠ Risque de brûlures en raison de surfaces chaudes !**

Les surfaces chaudes peuvent causer de graves brûlures.

> Laisser refroidir la centrale 5 min et attendre l'arrêt complet des ventilateurs.

**AVERTISSEMENT**

**⚠ Risque de blessure en raison des ventilateurs en rotation !**

Les ventilateurs en rotation peuvent blesser des membres et provoquer des lésions graves.

> Avant tout travail sur l'appareil, attendre que les ventilateurs soient éteints.

**WARNUNG**



**⚠ Risque de blessure dû à la chute de la porte de l'appareil**

La porte de l'appareil peut tomber lorsqu'on l'enlève et causer de graves blessures.

> Porter des chaussures de sécurité.

> Retirer soigneusement la porte avec les deux mains.

1. Desserrer les vis de la porte de l'appareil et la retirer.

2. Retirer la bande d'étanchéité ❶ (voir Fig. 72).

**AVERTISSEMENT**



**⚠ Risque de blessure en raison du poids important de l'échangeur à contre-courant !**

L'échangeur à contre-courant peut tomber lorsqu'il est retiré de l'appareil et causer des blessures graves.

> Retirer délicatement l'échangeur à contre-courant de l'appareil avec les deux mains.

3. Retirer avec précaution l'échangeur à contre-courant ❷ de l'appareil (voir Fig. 73). Attention à ne pas endommager les lamelles !!

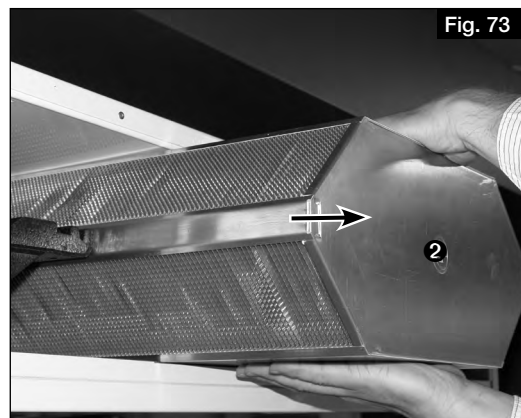
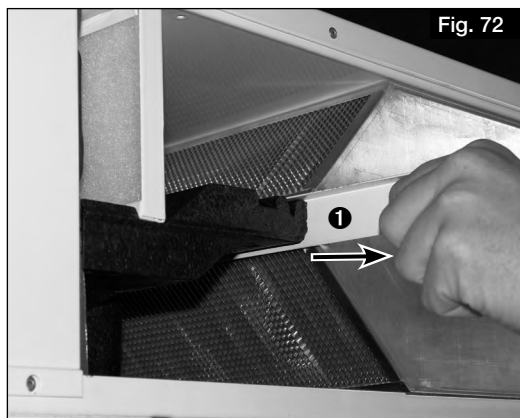

**ATTENTION**

**Dommages de l'échangeur à contre-courant dus à l'utilisation de produits de nettoyage agressifs.**

Des produits de nettoyage agressifs peuvent endommager l'échangeur à contre-courant.

> Ne pas utiliser de détergents agressifs.

4. Nettoyer l'échangeur à contre-courant avec un aspirateur muni d'un embout à brosse ou avec de l'eau.

5. Lors de l'installation, insérer l'échangeur à contre-courant dans le rail porteur et le pousser jusqu'à la butée. Veiller à ce que les lèvres en caoutchouc du support ne soient pas endommagées !

6. Remplacer la porte de l'appareil et serrer les vis à la main. Ne pas utiliser de visseuse électrique ou d'outil similaire !

### 8.4 Entretien de l'évacuation des condensats

L'évacuation des condensats doit être vérifiée et, si nécessaire, nettoyée au moins tous les 6 mois, en fonction des besoins.

Effectuer un test de fonctionnement comme suit :

**AVERTISSEMENT**

**⚠ Risque de brûlures en raison de surfaces chaudes !**

Les surfaces chaudes peuvent causer de graves brûlures.

> Laisser refroidir la centrale 5 min et attendre l'arrêt complet des ventilateurs.

**AVERTISSEMENT**

**⚠ Risque de blessure en raison des ventilateurs en rotation !**

Les ventilateurs en rotation peuvent blesser des membres et provoquer des lésions graves.

> Avant tout travail sur l'appareil, attendre que les ventilateurs soient éteints.

**AVERTISSEMENT**



**⚠ Risque de blessure dû à la chute de la porte de l'appareil**

La porte de l'appareil peut tomber lorsqu'on l'enlève et causer de graves blessures.

> Porter des chaussures de sécurité

> Retirer soigneusement la porte avec les deux mains.

1. Desserrer les vis de la porte de l'appareil et la retirer.

2. Verser un peu d'eau dans le bac à condensats à l'aide d'un arrosoir.

3. Vérifier si l'eau s'écoule par le tube à condensats et nettoyer l'évacuation du condensat si nécessaire.

### 8.5 Entretien des bacs métalliques

Les bacs métalliques doivent être vérifiés pour leur fonctionnement et nettoyés si nécessaire au moins tous les 6 mois, en fonction des besoins.

Pour éviter que le condensat ne soit aspiré par les ventilateurs, des bacs sont installés dans l'appareil sous les moteurs gauche et droite.

**Les bacs métalliques empêchent l'accumulation de condensat dans cette zone et il est essentiel de vérifier qu'ils sont correctement positionnés (voir Fig. 74 et Fig. 75).**

Effectuer une inspection visuelle :

Il ne doit pas y avoir d'eau dans les bacs métalliques.

Si nécessaire, démonter les bacs, les vider et les essuyer avec un chiffon sec.

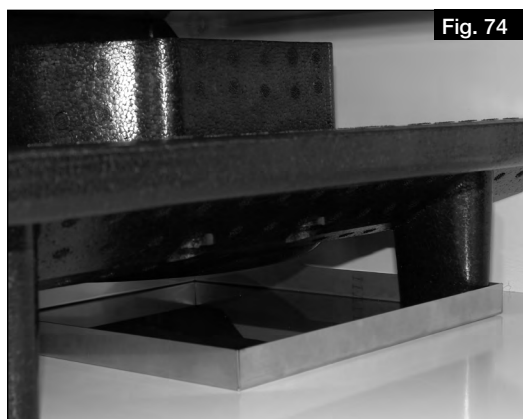

Fig. 74

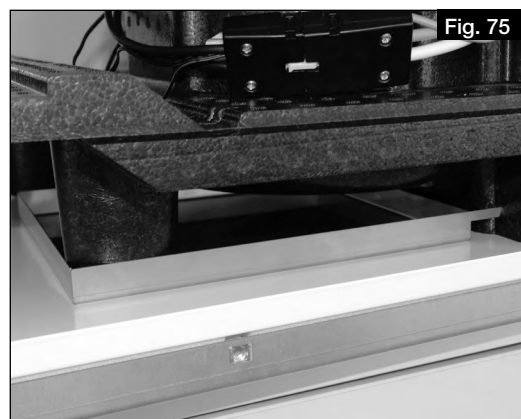

Fig. 75

 DANGER

### 8.6 Recyclage

#### Risque de mort par électrocution

Lors du démontage, les pièces sous tension peuvent provoquer un choc électrique en cas de contact.

> Avant le démontage, débrancher l'appareil du secteur sur tous les pôles et le protéger contre toute remise en marche !



Les pièces et composants de l'appareil qui ont atteint leur durée de vie, par exemple en raison de l'usure, de la corrosion, des contraintes mécaniques, de la fatigue et/ou d'autres effets non immédiatement visibles, doivent être éliminés de manière appropriée et professionnelle conformément aux lois et règlements nationaux et internationaux après le démontage. Il en va de même pour les matières auxiliaires telles que les huiles et les graisses ou d'autres substances en usage. L'utilisation ultérieure, volontaire ou involontaire, de composants usagés tels que les roues, les roulements à rouleaux, les moteurs, etc. peut entraîner un danger pour les personnes, l'environnement et les machines et systèmes. Les règles de l'exploitant applicables sur le site doivent être respectées et appliquées.

Pensez à notre environnement, avec le recyclage vous apportez une contribution à la protection de l'environnement !









Als Referenz am Gerät griffbereit aufbewahren!  
Please keep this manual for reference with the unit!  
Conservez cette notice à proximité de l'appareil!

Druckschrift-Nr.  
Print-No.:  
N° Réf. 20 231-001/-/V03/1220/0321

[www.heliosventilatoren.de](http://www.heliosventilatoren.de)

#### Service und Information

**D** HELIOS Ventilatoren GmbH + Co KG · Lupfenstraße 8 · 78056 VS-Schwenningen  
**CH** HELIOS Ventilatoren AG · Tannstrasse 4 · 8112 Otelfingen  
**A** HELIOS Ventilatoren · Postfach 854 · Siemensstraße 15 · 6023 Innsbruck

**F** HELIOS Ventilateurs · Le Carré des Aviateurs · 157 avenue Charles Floquet · 93155 Le Blanc Mesnil Cedex  
**GB** HELIOS Ventilation Systems Ltd. · 5 Crown Gate · Wyncolls Road · Severalls Industrial Park · Colchester · Essex · CO4 9HZ